31719/B

J. xxv. 140

Digitized by the Internet Archive
in 2016

https://archive.org/details/b22037895

SCHETS

DER GEHEELE

VERLOSKUNDE.

42600

SCHETS

DER GEHEELE

VERLOSKUNDE.

GESCHIKT OM DERZELVER GRONDBEGINSELEN VOLKOMEN TE LEEREN.

DOOR

A. VAN DE LAAR,

Med. Doctor in 's Hage.

DERDE DRUK.

MERKELYK VERMEERDERD EN MET PLATEN OPGEHELDERD.

Te ROTTERDAM,

By J. HENDRIKSEN,

Drukker en Boekverkooper op de Hoogstraat II No. 29.

Vervolgd K. B.

WELLCOME
HISTORICAL
MEDICAL
LIBRARY

BERICHT

VOOR DE

TWEEDE UITGAVE.

Wanneer in den Jaare 1774. deze Schets der Verloskunde, *voor de eerſtemaal door den Druk wierd bekend gemaakt, zoo verkoos Ik, om het zonder naam des Schryvers in 't licht te geven, hierdoor zyn my ook Aanmerkingen voorgekomen, die Ik anders mogelyk niet zou vernomen hebbe: En die my verpligte, by gelegenheid dezer tweede Uitgave, het Werkje met alle naauwkeurigheid te overzien. De Veranderingen die den Lezer zullen voorkomen, en vele zyn, gelyk yder die de moeite wil nemen, om deze met de vorige Uitgave te vergelyken, duidelyk zal ontdekken, vertrouw Ik, dat dit Werkje geen geringe Verbeteringen zal bybrengen; Ik heb in 't algemeen de Handgrepen, maar vooral die met Inſtrumenten geſchieden, breedvoeriger voorgeſteldt, voornaamlyk die gene, welke in navolging van de Heer* Levret *zyn. En vermits deze door zyn Ed. tot nog toe, (zoo veel my bekend is) nooit zyn in 't licht gegeven, zoo heb Ik gebruik gemaakt van myne Aantekeningen, die Ik op zyn Ed. Collegie, te Parys zynde, in den Jare 1770. geſchreven heb. Edoch aan deze heb Ik my niet bepaalt, om ze alleenlyk maar te volgen: De kortheid welke de Heer* Le-

vret *gewoon is, die voorteſtellen, zou ze onverſtaanbaar maken, voor iemand die niet geleerd had, dezelve te oeffenen, waarom Ik 'er zoodanige Uitbreiding en Regels by geſteld heb, na welke men de Handgrepen moet richten; als my door Oeffening en Ondervinding is voorgekomen, dat noodzakelyk waren, om ze op de veiligſte wyze te doen, zoo, dat ze kunnen beäntwoorden, aan het oogmerk en einde, waar toe ze gedaan worden.*

Myn zeer geachte Vriend de Heer Phil. en Med. Doct. de la Foſſe, *heeft op myn verzoek de goedheid gehad de Platen met alle naauwkeurigheid, na zeer goede voorwerpen te tekenen, volgens de wyze der Architecten en niet na de Regelen der Perſpectief; Edoch Ik had wel gewenscht, dat eenige Afteekeningen, door den Graveerder, met meer juistheid uitgewerkt waren.*

Dit weinige zal genoeg zyn den Lezer te verwittigen: Mag verder myn Arbeid iets toebrengen tot nut van myn Evenmensch, en ter bevordering eener Kunst, die zoo noodzakelyk voor 't geheele Menſchelyk Geſlacht is, zoo zal het volkomen voldoen, aan het oogmerk waarmede het in 't licht gegeven is.

Geen geringe verbetering, had Ik aan dit Werkje nog kunne geven, indien 'er voldoenae Proeven waren geweest, omde doorſnede der Schaambeenderen, te ſtellen, in plaatze der Hoofdboor en Haken; Eene operatie 't eerst aan de waereld voorgeſteld door den Beroemde Hoogleeraar P. Camper, *enz. enz. In den*

Jaa-

Jaare 1771. *in een aanmerkelyke Brief gedrukt in de Nieuwe Vaderlandſche Letter-Oeffen. 5de Deel, No 9. En naderhand in 't Jaar* 1774. *door zyn Ed. in 't Latyn uitgegeven. Het verdient zekerlyk de opmerking, van allen die aeszelfs belang kennen, en behoorde nader beproefd te worden in die gevallen; waarin het is voorgeſteld, naamlyk om door het Doorſnyden der Kraakbeenige vereeniging der Schaambeenderen, het Bekken, zoo veel te verwyderen, dat in zware klemmingen van 't Kindshoofd, in een natuurlyk en welgeſteld Bekken, 't zy dat 't Hoofd van 't Kind te groot, of de ruimte van 't Bekken te eng is; de Verloſſing nogthans met behoud van Moeder en Kind kan volbragt worden, zonder in die akelige omſtandigheid, (gelyk de kundigſte gebeurt, wanneer de Tang niet voldoende is,) te moeten beſluiten en overtegaan, tot behoud alleen van de Moeder, om het Kind, van welkers dood men onzeker is, door volſtrekt doodelyke Inſtrumenten het leven te benemen, en met verkleining van 't Hoofd, en zomtyds ook van de Romp, met Haken aftehalen: Of anders zou moeten overgaan tot behoud van Moeder en Kind, de Keizerlyke Snede te doen; yder kan ligt begrypen dat dit een allergewigtigſte zaak is, maar vooral als men met een geruste Conſcientie voor* GODT *en zyn Evenmensch tragt, volgens Pligt te handelen. Men dient in die omſtandigheid geweest te zyn, wil men 'er een regt bezef van hebben; Dierhalven zou het voordeel groot zyn, ja grooter, als tot heden toe, aan de*

Verloskunde is toegebragt, als men door middel dezer Doorſnede der Schaambeenderen, de Verloskunde kon zuivere van volſtrekt doodelyke Werktuigen. En een Vroedmeester nooit in de noodzakelykheid gebragt wierde, om tot behoud van een Mensch, een tweede het leven te moeten benemen, of beide te laten ſterven Ik hoop en wensch dat den Hemel 's Mans pogingen daar toe zegenen wil. (*) *Niettegenſtaande dat 'er nogthans gevallen blyven, dat de Keizerlyke Snede onvermydelyk is, gelyk blykt in* (§. 351.) *waarom ik ook in 't* 24ſte Hoofdſt. *niet van de Doorſnede der Schaambeenderen geſproken heb, vermits die gevallen, door deze Operatie niet kunnen gered worden.*

(*) Het is te wenſchen, dat het geval, door de Rotterdamze Courant van den 16 October 1777. mede gedeeld; nader en omſtandiger mag bevestigt worde, naamlyk dat de Heer *René Sigault* Med Doct te Parys, de gelegenheid heeft gehad, om het eerst een voldoende Proef, dezer Operatie te nemen, aan een Vrouw, die reets viermaal was verlost geweest, door het Kind met gedeeltens afthalen; en voor de vyfdemaal in 't zelfde geval zynde, door deze Operatie van een levendig Kind verlost is: zoo het vervolg de volkomen herſtelling dezer Vrouwe leerdt, en te gelyk, of het Kind na de doorſnede der Schaambeenderen, door de Natuur, Kering of Tang verlost is, zoo zal het een volmaakt voorbeeld geven, om verder na te volgen.

VOOR-

VOORREDEN.

BY DE EERSTE DRUK.

UIT welk oogpunt men de Verloskunde ook tragt te beſchouwen, dezelve is altoos met recht geoordeelt van 't uiterſte aanbelang te zyn voor de geheele Maatſchappy der Menſchen: Edoch niettegenſtaande deze gewigtige waarheid, heeft men nogthans het leven en de gezondheid der barende Vrouwen en derzelver Nakroost, gemeenlyk toevertrouwd aan Vrouwen, die voor 't grootſte gedeelte weinig goede gronden gelegt hadden, omtrent dat geen, 't welk in de Verloskunde nodig is om te weten; waardoor zy menigmaal oorzaak waren, dat het leven en de gezondheid van Vrouwe en Kind, of een derzelve uit onkunde verloren ging, en de noodzakelyke Smerten der Kinderbaring, zelfs in de natuurlyke Verlosſingen, niet weinig vermeerderd wierden. Hier en elders, zyn wel voorname Meeſters in deze kunst geweest, die niet alleen groote verbeteringen gemaakt, maar ook geöpenbaard hebben, om dezelve op een grondiger wyze te leeren en te oeffenen, waar door men tegenswoordig in verſcheide zware en tegennatuurlyke Verlosſingen, Moeder en Kind behouden kan, waar in voor weinige Jaren ten minſte het Kind, nog altoos verloren ging: Doch helaas! alle deze welmeenende en voor 't Algemeen noodzakelyke pogingen, en nu bekende ontdekkingen, gegrond op de reden en een naauwkeurige ondervinding, hebben tot op heden, niet kunnen verhoeden, dat 'er nog een aantal van verouderde en zelfs nadeelige gewoontens en onkundige behandelingen, onder de Vroedvrouwen plaats hebben, die onnodig zyn hier te herhalen, vermits de voornaamſte aangetekend zyn in (§. 187. en 199) en in welken nog dageiyks op een

verregaande wyze misdaan worden, en waar onder barende Vrouwen en onnozele Kinderen, die hunne fmerten niet klagen kunnen, nog jammerlyk moeten zugten. Welke nadeelige gewoontens der Vroedvrouwen, en daar uit fpruitende onheilen, niet wel zyn uit te roeijen, zo lang de meeste leerende Vroedvrouwen zich voornaamlyk toeleggen, om hare onderwyzing en gronden, van andere Vroedvrouwen te verkrygen, en zich zeer bekwaam rekenen, als zy in Natuurlyke Verlosfingen weten een Kind te ontfangen, te reinigen, en op te bakeren; verzeld van zeer veele onnodige, pynlyke, en nadeelige behandelingen, gewoontens, en ontijdige Handgrepen, om een fchyn te geven van braafte hebben mede gewerkt; dit gaat zelfs zoo verre, dat vele zeggen, en gelooven, dat hare hulp noodzakelyk is, om een natuurlyke en voorfpoedige Geboorte te bevorderen, niet wetende, hoe de Natuur het menigmaal beter doen zoude, als men haar alleen liet werken: Wenfchelyk ware het om die redenen (dewyl de Vroedvrouwen in kleine Steden, en op de Dorpen, gemeenlyk uit grooter Steden genomen worden) dat alle leerende Vroedvrouwen zoo veel gelegenheid hadden, en moesten gebruiken, dat zy alleen en volkomen konden onderwezen worden, door daar toe geftelde Profesfors of Lectors, zo als in fommige Steden aangeftelt zyn, want de korte leertyd niet zelden gepaard met weinige tyd tot oeffening der meefte leerende Vroedvrouwen, en nog minder lust tot onderzoeking na alle verbeteringen, die van tyd tot tyd geöpenbaard worden, en voornaamlyk de gebrekkelyke en van hand tot hand overgeleverde gewoontens en vooröordeelen van hare Meefteresfen, zyn de voornaamfte oorzaken, dat in de Verlosfkunde, onder de Vroedvrouwen zoo weinige verbeteringen

ge-

gezienworden, dewylde ingezogen en waanwyzevoor-oordeelen zullen sterken indruk gemaakt hebben, dat zy niet zelden meerder vermogen op 't oordeel der Leerlingen, als alle gegronde onderrichting, moeite en yver van bekwame Mannen in deze Kunst: En my dunkt, dat, wanneer de Handgrepen in Natuurlyke en Tegennatuurlyke Verlosfingen, gepaard met goede onderrechting, geleerd wierden op een welgemaakt en bekwaam Phantôme, men bekwamer Leerlingen maken zoude als door het Verlosfen van 10 *Vrouwen*, onder het gebrekkelyk opzicht en onderwys eener Vroedvrouwe; of zou men met eenige grond kunnen verwagten, dat iemand, die nooit eenig manuaal gezien of gedaan hadde, bekwamer zyn zoude, om by de eerst voorkomende Tegen natuurlyke gevallen zware Handgrepen wel te doen, als een ander, die dezelve alvorens op een Phantôme geleerd heeft? Waarlyk ongelukkige Vrouwen, die tot leering moeten dienen van zulke geheel ongeöeffende handen!

Niemand denke, dat ik hier mede alle Vroedvrouwen zoek te doen voorkomen als onbekwaam en onkundig: Integendeel, ik vertrouw dat 'er zyn, die door lange ondervinding, oeffening en oordeel verre gevorderd zyn: Maar eens Menschen Leeftyd is doorgaans te kort, en men wordt te laat wys, als men alleen door zich zelfs leeren moet; doch heeft men voor 't aanvaarden der Practyk de beste gronden gelegt, dan zal men minder misslagen begaan, en men heeft reets geleerd zich te wagten voor de Fouten van andere, dat men anders ten kosten van meenige Vrouw en Kind leeren moet; schoon niemand ontkennen kan, dat de meest geöeffende by de ondervinding en behandeling nog dagelyks leeren zal, want wie is volleerd?

Ik ben ook geenzints van die gedagte, als of de

oefening der Verloskunde alleen aan Mans, en niet aan Vrouwen, moest toevertrouwd worden: De gemeenzamer omgang en openhartiger redenwisselingen tusschen Vrouwen en Vrouwen, en niet zelden een kwalyk geplaatste en ontydige schaamte of eerbaarheid veler Vrouwen, maken dezelve van meer dienst en hulp, als wel tusschen Vroedmeesters en Vrouwen, in 't algemeen kan plaats hebben: daarenboven, als men begrypt, hoe in alle Steden en Dorpen de armste zoo wel als de rykste Vrouwen in barensnood, bekwame en kundige hulp nodig hebben, zoo zou het niet wel mogelyk zyn, om een genoegzaam aantal van Vroedmeesters alomme te verzorgen, die hun bestaan voor zich zelfs en menigmaal voor hun Huisgezin zouden kunnen vinden, om alle barende Vrouwen by te staan, want men menigmaal dient een geheele dag en langer by een Vrouw te blyven, is het niet uit noodzakelykheid, ten minsten tot geruststelling, om met geduld van tyd tot tyd raad en troost te geven, en het einde der Verlossing af te wagten, waarom deze Kunst niet wel in alle deelen kan geoeffend worden, als door Menschen, die zich alleen daar toe bepalen; Want die te gelyk de Geneesof Heelkunst oeffenen wil, zal zich ten kosten zyner Practyk, daar toe niet wel kunnen verledigen, als alleen in zware Verlossingen, vermits de hulp in die gevallen meer spoed vereischt en schielyker geëindigt is. Doch tot welzyn van 't Menschelyk Geslacht zyn deze Verlossingen weinig in vergelyking met die, daar de Natuur het werk volëindigt; en zekerlyk hoe kundiger Vroedvrouwen, hoe minder die zyn zullen, en het gevaar kunnende voorzien, zoo zullen zy beter zorge dragen, dat een Vroedmeester, ingeval van noodzakelykheid, op zyn tyd geroepen werde. Terwyl dier-

hal-

halven Vroedvrouwen overal nodig zyn, en daarenboven ook toevertrouwt worden, om alle Tegen-natuurlyke Verlosſingen, die met de hand kunnen geredt worden, zoo is van de uiterſte noodzakelykheid, om met alle vermogens te zorgen, dat in alle Steden en Dorpen kundige Vroedvrouwen gevonden worden, zoo wel voor de behoeftige als voor de gegoedſte Inwoonderesſen: En het is ook billyk, dat die, welke voor niet of een geringe belooning zyn tyd en moeite moet aanwenden, de gelegentheid ook behoude, om van meer vermogende een ruimer belooning te verkrygen.

En zullen alle Vroedvrouwen in Tegen-natuurlyke Verlosſingen weeten, welke niet Inſtrumenten moeten geholpen worden, zoo is noodzakelyk, dat zy leeren en kunnen onderſcheiden, wanneer die nodig zyn, om by tyds hulp te vragen, en door verzuim de Vrouw niet te verwaarloozen: Het eenigſte, dat men dan voor de Vroedvrouwen zou kunnen verbergen, is het Manuaal met de Inſtrumenten; doch volgens myn oordeel ſonder grond, want die zoo na volleerd is, mag en zal met weinige moeite en onderregting dit 'er by kunnen leeren; en als op plaatſen, daar menigmaal in geen uuren in den omtrek een Vroedmeester te vinden is, een Vroedvrouw wist en kon, door het gebruik van een bekwaam Inſtrument, het Leven van een of twee Menſchen behouden, zou zulks zoo een ongeoorloofde en ſtrafwaardige zaak zyn? Ik ſtel dierhalven als een zekere waarheid, dat bekwame Vroedvrouwen dezelfde Gronden, Onderwyzing en kunnigheid nodig hebben, om die Tegen-natuurlyke Verlosſingen, welke met de Hand geſchieden kunnen, wel te doen, welke in Vroedmeesters vereischt worden, om met Hand en Inſtrumenten te werken: of behoord een algemeen welzyn verzuim te worden om het eigen belang van

weinigen? Of is de Vrouwelyke Kunne niet bekwaam om het te leeren? Of kunnen de leerende Vroedvrouwen op dezelfde wyze niet onderwezen worden als leerende Vroedmeesters? Of zyn alle geadmitteerde Vroedmeesters bekwamer als Vroedvrouwen kunnen worden? Of eindelyk, zouden in alles, wel onderwezen Vroedvrouwen nadeelig voor de Maatschappy zyn? Maar sommigen zeggen, als de Vroedvrouwen zoo veel wisten, dan zouden zy dikwyls al te roekeloos ondernemen, die Verlossingen te doen, die haar gemeenlyk in groote Steden verboden zyn: Wat aangaat de roekeloosheid, zoo zouden sommigen hier door zekerlyk misdoen; maar dit kan insgelyks geschieden in die Verlossingen, welke hun vryslaan te doen; en zouden alle Vroedmeesters vry zyn van alle roekelooze behandelingen? Ik voor my geloof, dat die zwarigheid altoos blyven zal, want *hoe onkundiger iemand is, hoe verwaänder en roekeloozer.* Vind men egter goed, alle Vroudvrouwen het gebruik der Instrumenten in de Verloskunde by eene wet te verbieden, zoo moeten zy zich daar na schikken in die plaatsen, waar in zoodanige wet standgrypt: en derhalve zondigen zy door grooter bekwaamheid tegen de wet, het is billyk, dat zy de straffen, daar by gestatueert, ondergaan. Alhier in 's Hage is haar verboden, in 't 9de Artikel der Ampliatie der Ordonnantie voor de Vroedvrouwen: „ *met Hand of Instrumenten iets te mogen breken,* „ *'t zy aan dood of levende Kind, veel minder aan* „ *de Moeder eenige actie te doen, die Medicinaal of* „ *Chirurgicaal is:*" Wordt hier nooit tegen gezondigd? En zulks zynde, wordt dan de Boete niet ingevorderd? Indien diergelyke Wet in alle Steden en Dorpen plaats heeft, dan was het zeer dienstig, dat de Chirurgyns zich in 't Algemeen toeleiden de Ver-

los-

loskunde te leeren, om ſpoedig in tyd van nood de behulpzame hand te kunnen bieden; maar als men begrypt, hoe de meeste Dorp Chirurgyns zich reets bezwaard hebben met de Genees-, Heel- en Artſeny-Kunde, zoo zyn 'er weinige, die men met eenige redelykheid nog een vierde post vergen kan, en ook een zaak, die door byzondere onderrichting en oeffening moet geleerd worden, waarom de Chirurgyns in de Steden een byzonder Examen moeten ondergaan, indien zy als Vroedmeesters willen practiſeeren. Schoon het waarſchynlyk is, dat vele Heelmeesters, gelyk de Hoofdluiden der Chirurgyns Gildens, zeer kundig in de Verloskunde zyn, om te kunnen voldoen aan een post, waar toe zy gequalificeerd worden, naamlyk van niet alleen de Vroedvrouwen, maar ook de Vroedmeesters, te examineeren, „ *Voornaamentlyk over* „ *het tegen natuurlyke, het handelen van Inſtru-* „ *menten en operatien daar toe ſtaande*," 't geen anders een Contradictie zou ſchynen, en in een zaak zoo gewigtig, als de Verloskunde is, niet kan of mag veronderſteld worden.

De voornaamſte reden, die my aangeſpoord heeft, om deze Schets der geheele Verloskunde in 't licht te geven, is alleen, om leerlingen, zonder onderſcheid of zy Vroedmeesters of Vroedvrouwen moeten worden, een bekwaam Handboekje te verzorgen, waar in alles gevonden wordt, dat eigentlyk volſtrekt tot de Verloskunde behoord, met agterlating, zoo in de Theorie als Practyk, van alle onnodige ſtellingen en nadeelige gebruiken en Handgrepen; als mede van alle Onderwerpen, die tot de Genees- en Heelkunde behooren; dewyl het my voorkomt, dat de gewoonte, die tot hier toe vry algemeen plaats heeft gehad, van de In- en Uitwendige Ziektens der Zwangere en kraam-

Kraamvrouwen, benevens die der Nieuwgeboren Kinderen, te vermengen met de Verloskunde, een Methode is, regt geschikt om de volkomen Kwakzalvery van de allergevaarlykste gevolgen aan te kweeken; en, dat te verwonderen is, komt deze egter menigmaal voor in Werkjes, die men voorgeeft dat alleen geschikt zyn om Vroedvrouwen te onderwyzen, waarin men met een zekere agterhoudentheid de zwaatste Onderwerpen, die eigentlyk tot de Verloskunde behooren, zoekt te bedekken; even of men bevreest were, dat zy te veel zouden leeren, en hunne palen te buiten gaan: Ik kan niet begrypen, hoe zulks met elkander strookt.

De tyd en yver van bekwame Vroedkundigen, hoop ik, zal de Verloskunde meer luister en volkomendheid byzetten, als die maar eerst mag gezuiverd raken van nog heerschende en bekende gebreken.

De Onderwerpen, tot de Verloskunde behoorende, heb ik stellig nedergezet, om het Werkje niet uit te breiden. De gronden, waar op het gebouwd is, zyn voor 't grootste gedeelte van de beroemdste Vroedmeesters afkomstig, zonder dat ik my heb willen bepalen tot iemand in 't byzonder. Ook heb ik niets gesteld, als 't geen met Reden, Ondervinding of gezag te staven is. Voor 't overige heb ik myn eige verkiezing gevolgd, zoo in de orde der zaken, als het geen my, na een geheel onzydige overweging en oefening, voorgekomen is het beste te zyn, en op de zekerste gronden berust; want als een Vroedmeester of Vroedvrouw in de Verloskunde eenige Handgrepen onderneemt, zonder reden te kunnen geven, waarom zy dus en niet anders verkiest te werken; zoo is het zeker, dat hy of zy onkundig in 't geval is, en even als de blinden na de wand grypt. Hoe verre ik hier in aan myn oogmerk vol-

voldaan heb, zal ik aan kundige en onzydige Leezers overlaten.

Dit geheele Systema behelst in zich de Theorie en Practyk: Tot het eerſte behooren voornaamlyk de Vyf eerſte Hoofdſtukken, die zeer kort en zakelyk zyn; met vermyding van alle enkelde Harſenſchimmen, en met aantekening der Ongemakken, die de Hulp eens Geneesheer of Heelmeester vereiſchen, om Vroedvrouwen gelegenheid te geven, van zich niet verantwoordelyk te maken omtrent zaken, die door Vroedkundige Handgrepen, niet kunnen geholpen worden; en ſchoon voor Eerstbeginnende vele Paragraphen duister zullen voorkomen, om dat al 't geene uit de Ontleedkunde, met betrekking tot deze Stoffe, bygebragt wordt, hoofdzakelyk en (gelyk men ſpreekt) maar aangeſtipt is, zoo dient men te gelyk te weten, dat, hoe ruim ook alle Ontleedkundige Beſchryvingen mogen zyn, men evenwel een duister denkbeeld behouden zal, wanneer die door geſchikte Præparaten, en Ontleedkundige Aanwyzingen by 't Lyk eener Vrouwe niet aangetoond worden; waarom ik alle Leerende aanrade, als 'er gelegenheid is, daar van byzonder gebruik te maken, als het voornaamſte zynde om deze Hoofd Stukken wel te verſtaan.

Het tweede gedeelte, naamlyk de Practyk, begint met het Onderſlaan in het 6de Hoofdſtuk, als de eerſte en wel een voorname Handgreep zynde in de Verloskunde, en die van de hoogſte noodzakelykheid is, waar door niet alleen een naauw verband gelegt wordt tuſſchen de Theorie en Practyk, maar hoe kundiger men hier in door oeffening geworden is, hoe bekwamer men in de Practyk zyn zal.

Vervolgens heb ik alle Verlosſingen gebragt tot drie algemeene Verdeelingen, te weten: Miskramen,

men, Natuurlyke en Tegen-natuurlyke Verlosſingen.

In 't Zevende Hoofdſtuk worden de Miskramen afgehandeld, met die bepaling, dat ik alleen in 't oog houde, hoe verre die betrekking tot de Verloskunde hebben, vermits eenige voorname Hulpmiddelen het best door Vroedkundigen kunnen verrigt worden: voor het overige is het meer een Onderwerp, dat tot de Genees-Heeren behoord.

In 't Achtſte, Negende en Tiende Hoofdſtuk worden de Natuurlyke Verlosſingen, 't zy dat die ſpoedig of langzaam afloopen, zoo wel als 'er Tweelingen of meerder Kinderen zyn, benevens de Ontlasting der Na geboorte, en alles wat hier toe betrekking heeft, afgehandeld.

Eindelyk volgt de Derde Verdeeling, naamlyk de Tegen-natuurlyke Verlosſingen; doch alvorens maak ik een kleine uitſtap, om naderhand onverhinderd te kunnen voortgaan; en tot dat einde zoek ik in 't 11de Hoofdſtuk, eerst den Leerling eenige meest gebruikelykſte Inſtrumenten te leeren kennen, met welke men volſtaan kan in alle Verlosſingen, daar die noodig zyn; benevens een algemeene aanhaling der gevallen, waar in die gebruikt worden, en van de wyze, hoe men de Hoofdboor en Haken gebruiken moet.

Van het Twaalfde Hoofdſtuk tot het einde van dit Werkje, worden de onderſcheide Hoofdſoorten der Tegen-natuurlyke Verlosſingen beſchreven, en (zoo veel mogelyk) gezogt duidelyk en kort alles by te brengen, 't geen hier toe behoord, byzonder my bepalende in 't gebruik der Tang tot de Handgrepen van de Heeren *Smillie* of *Levret*, waarom men doorgaans beide Handgrepen by elk geval beſchreven vind, om na omſtandigheden van den een of ander gebruik te ma-

maken, vermits het beide Mannen zyn, die navolging verdienen, want kennis en ondervinding vereenigt zyn in alle hunne Onderwyzingen; en die de beschreeve Handgrepen op zyn tyd weet te gebruiken, zal, zoo veel my bekend is, tot nog toe geen beter vinden. De Orde in deze is voornaamlyk, om eerst te beschryven die Verlossingen, welke alleen met de Hand kunnen geholpen worden, en dan die, daar Instrumenten volstrekt noodig zyn, en wel de Tang of Hefboom, en eindelyk tot slot de Keiserlyke Snede; waar mede ik dit Systema besluite: Het geen iemand door ondervinding van zich zelfs of anderen tot verbetering 'er wil byvoegen, die kan het tot zyn eigen nut en dienst volkomener en nuttiger maken, en de Maatschappy dienst doen met dezelve te openbaren, 't geen yder in een zaak, als deze, verpligt is, wanneer Eerlykheid meerder als eigen Belang in zyn Hart huisvest.

Tot Roem myner Landsgenoten kan ik nog zeggen, dat die in deze Kunst groote verbeteringen gemaakt hebben; want als men begrypt de tyd, waar in de beroemde *Van Deventer* geleefd heeft, hoe alles in de Verloskunde verward, duister en gebrekkig was; dan moet men zich verwonderen over het groote nut, dat hy aan de Practyk gedaan heeft, en hoe hy door eigen oeffeningen, in die Verlossingen, welke alleen met de Hand geschieden, Handgrepen gesteld heeft die nog met weinige verbeteringen van de beroemdste Vroedmeesters gevolgt worden; en hy wezendlyk zoo veel dienst aan de Kunst toegebragt heeft, als de beste Hedendaagse voor zich zelfs nog kan verwagten. Daar zyn wel vele verbeteringen na dien tyd van verschillende Meesters gemaakt, maar hy alleen heeft ook (zoo als men zegt) het Ys gebroken, en hier om heb ik meer als eens met verontwaardiging gehoordt, dat

dat 's Mans misslagen met veragting berispt wierden, door Vreemdelingen, die hem in vele zaken navolgde: Dit is zeker, dat hy al te sterk tegens het gebruik der Instrumenten was ingenomen; maar geen wonder, het waren alle in zyn tyd volstrekte Moordtuigen voor de Kinderen; naderhand heeft men hier in den grootsten voortgang gemaakt, na dat de Hefboom en Tang is bekendt geworden.

En heeft *Smillie* in Engeland; en *Levret* in Vrankryk, in onze dagen zich beroemd gemaakt door 't gebruik der Tang te verbeteren, niet minder is de Roem van *Roonhuisen* en desselfs Navolgers in 't gebruik der Hefboom, een Instrument als het wel en op zyn tyd gebruikt wordt, boven alle te verkiezen is, voornaamlyk sedert dat de Hooggeleerde Heer *P. Camper* de ware wyze, hoe men dezelve gebruiken moet, gegrond op de reden en ondervinding, overtuigend bewezen heeft, in een Verhandeling voor de laatste Nederduitsche Uitgave van *Mauriceau*, welke nog te weinig bekend is vooral in vreemde Landen, en alleen in staat om den Hefboom te bevryden van alle, anders gegronde tegenwerpingen en berispingen.

Dierhalven blykt, dat ons Vaderland in deze Kunst zoo wel als in andere gewigtige en nuttige Wetenschappen, Mannen heeft gehad, en nog heeft, waar aan de Maatschappy ten sterksten verpligt is.

SCHETS

SCHETS

DER GEHEELE

VERLOSKUNDE.

EERSTE HOOFDSTUK.

Het Bekken der Vrouwe, benevens deszelfs ongemakken, zoo als die in de Verloskunde moeten gekend worden.

§. 1.

De Deelen der Vrouwe, die betrekking tot de Verloskunde hebben, onderſcheidt men in Harde of Beenige, en in Zagte deelen.

§. 2.

Tot de beenige, behoort het Bekken, (*Pelvis,*) en de vyf zomtyds ſes Lenden-wervelen. (*Pl. IV. lett. kkkkk.*)

§. 3.

Het Bekken is een beenige holte, gelegen tuſſchen de onderſte Lenden-wervel en de Hoofden der Dyebeenderen: met het eerſte is het verbon-

den d-or het bovenſte gedeelte van 't Heiligbeen, en met het tweede door de Azynmaten, (*Acetabula*) der ongenaamde beenderen.

§. 4.

Het Bekken (§ 3.) verdeelt men in een groot, en in een klein Bekken, onderling afgeſcheiden door eene na binnenſtaande beenigen rand, die wederzydsch begint by de vereeniging van 't Heiligbeen met de laatſte Lenden-wervel, en verders loopt langs de onderſte gedeeltens of (*Baſes*) der Heupbeenderen, en den bovenſten rand der Schaambeenderen, tot aan derzelver Kraakbeenige vereeniging, (*Pl. I. met ſtipjes in den omtrek aangewezen,*) de ruimte boven deze rand is het groote, en de holte er onder het kleine Bekken, omtrent het laatſte moet men vooral kennen deszelfs Maakſel, Diepte, Ruimte en Legging.

§. 5.

Het groote Bekken, (§. 4.) welk opklimt tot den bovenſten rand of Kam der Heupbeenderen, (*Criſta oſſium Ilei*) is aan de agterzyde geſloten door de bogt der Lenden-wervelen, aan wederzyde door de Heupbeenderen, en aan de voorzyde door de Buikſpieren, (*Musculi abdominales.*)

§. 6.

De afſtand tuſſchen de voorſte uitſteekſels der Heupbeenderen is van 9 tot 10 duimen. (*Pl. I. lett. h. h.*)

§. 7.

§. 7.

Het kleine Bekken verdeelt men in een Ingang, Holte, en Uitgang. De Ingang begint ter plaatze daar het groote van 't kleine Bekken afscheidt (§. 4) en de Uitgang is gelegen tusschen de bogt der Schaambeenderen, de onderste rand der Heilig-Zitbeensbanden, en de punt van 't Staartbeen (*Pl. III, lett. iiii met stipjes in den omtrek aangewezen;*) leggende de Holte tusschen den In- en Uitgang. (*Pl. IV. lett. oq.*)

§ 8.

Het Bekken, in volwassene Vrouwen, is zaamgesteldt uit een Heiligbeen, een Staartbeen, en twee Ongenaamde Beenderen, met derzelver Banden en Kraakbeenige vereenigingen.

§. 9.

Het Heiligbeen, (*Os sacrum. Pl II. lett aa* en *Pl. IV lett aa*) welk het agterste gedeelte van 't kleine Bekken uitmaakt, bestaat in volwassene altoos uit een been: maar in Kinderen uit vyf onderscheidene valsche wervelen. Deszelfs gedaante is driehoekig en de binnenste oppervlakte glad en doorboord met vier paar gaten. Daarenboven loopt het een weinig boogsgewyze nederwaards met deszelfs holle zyde na binnen gekeerd. (*Pl. IV. lett. qq.*)

§. 10.

Het Staartbeen, (*Os Coccygis Pl. II. lett. fk*) welke aan het onderſte gedeelte van 't Heiligbeen verbonden is, beſtaat uit vier valſche wervelen, zomtyds uit drie, als de vereeniging der bovenſte, verbeend is met het Heiligbeen: Het loopt met deszelfs onderſte punt ſterk voorwaards na de Schaambeenderen. (*Pl. IV. lett. f q,*)

§. 11.

Het Staartbeen kan zomtyds geheel verbeend zyn, waar door het als een onbuigbare Haak voorwaards ſtaat, en de uitgang van 't kleine Bekken, zoo veel vernaauwen kan, dat het Kind moeite, ja zomtyds een onoverwinnelyke tegenſtand ontmoet, om zoo laag neder te zakken, dat het zonder hulp der Kunst kan geboren worden.

§. 12.

De twee Ongenaamde Beenderen, (*Oſſa Innominata. Pl. I.* en *II lett. b b c c*) zyn in Kinderen, yder, verdeeld in drie ſtukken, dragende onderſcheide namen, als Heup- of Darmbeen, (*Os Ileum Pl. IV. lett. bb.*) Zit of Ys-been (*Os Iſchium Pl IV. lett. d.*) en Schaambeen. (*Os pubis Pl. IV. lett. c.*) Doch in volwaſſene maken deze drie een Been, wordende dan genoemd het Ongenaamde Been De vereenigingen dezer drie Beenderen maken de (*Acetabula Pl. III. lett. nn*) aan de buitenzyde van 't Bekken.

§. 13.

§. 13.

De Beenderen, (§. 8.) die het Bekken uitmaken, kunnen aan de binnenzyde bezet zyn met beenige uitwassen, (*Exostoses.*) die derzelver natuurlyke gladheid wegnemen, en onoverwinnelyke hinderpalen veroorzaken in de Verlossing.

§. 14.

De Ongenaamde Beenderen (§. 12.) zyn onderling vereenigd, aan de voorzyde van 't kleine Bekken, door de Kraakbeenige vereeniging der Schaambeenderen; (*Synchondrosis ossium pubis Pl. I. II.* en *III. lett. g.*) en van agteren aan wederzyde met het Heiligbeen, door de twee Heilig-darmbeenschе Kraakbeenige vereenigingen, (*Synchondroses sacro Iliacæ Pl. I.* en *II. lett. n n.*) benevens eenige peesagtige vezelen en vliesen die deze Kraabeenderen bedekken. Het Kraakbeen der Schaambeenderen is veel breeder en in 't midden weeker en veerkrachtiger als de laatste tusschen het Heilig en Darmbeen.

§. 15.

De Heilig-Zitbeensbanden (*Ligamenta sacre Ischiatica*) zyn wederzydsch van het kleine Bekken twee, wordende onderscheiden in één buitenste, en één binnensten bande (*Pl. IV. lett. ll m.*)

§. 16.

De buitenste (*Pl. III.* en *IV. lett. ll.*) zyn met hun

breedst gedeelte verbonden, aan het grootſte gedeelte der zydelyke randen van 't Heiligbeen, en een gedeelte der Darmbeenderen; vervolgens loopen die nederwaards en worden meer en meer ſmalder, tot dat zy zich vasthegten aan de Knobbels der Zitbeenderen. (*Tubera oſſium Iſchii. Pl. IV. lett. d.*)

§. 17.

De binnenſte, (*Pl IV. lett, m*) zyn met hun breedſte gedeelte verbonden aan de zydelyke randen des Staartbeens en het onderſte gedeelte des Heiligbeens, vervolgens worden die ſmalder, en loopen aan de binnenzyde kruiſſelings opwaards over de buitenſten, om zich vaſt te hegten aan de ſcherpe uitſteekzels der Zitbeenderen. (*Proceſſus ſpinoſi oſſium Iſchii. Pl. IV. lett. e.*)

§. 18.

De Heilig Zitbeensbanden zyn zomtyds by Vrouwen, die voor 't eerst verlosſen al te zeer geſpannen en droog; waar door deze, beneven het Staartbeen belet worden te wyken, en hier door wordt de Uitgang van 't kleine Bekken zoo naauw, dat het hoofd van 't Kind niet als met moeite kan doorkomen, ja dikwils geklemd raakt.

§. 19.

De grootſte Diepte van het kleine Bekken (§. 4) is aan de agterkant, gerekent van de vereeniging der laatſte Lendenwervel met het Heiligbeen, tot aan de on-

onderſte punt van 't Staartbeen, in een regte lyn 4 duimen: en langs de kromte van 't Heilig en Staartbeen 5 duimen: (*Pl. IV lett. qqq*) en op de zyde gereken: van 't begin des Ingangs tot aan het onderſte der Zitbeenderen tuſſchen 3 en 4 duimen: *Pl. IV. lett. oo*) En aan de voorzyde van 'tkleine Bekken, gerekend langs de hoogte der Kraakbeenige vereeniging der Schaam-beenderen van $1\frac{1}{2}$ tot 2 duimen: (*Pl IV. lett. pp*,) hoe langer deze afmeting is, zoo veel te lager moet het Kind in de Verlosſing zakken, en het Staartbeen agterwaards wyken.

§. 20.

De Ruimte des Ingangs van 't kleine Bekken heeft de volgende vier afmetingen.

(1) De geheele omtrek des Ingangs is van 14 tot 16 duimen; (*Pl. I. lett ii mm ll kk met ſtipjes in den omtrek afgebeeldt.*)

(2) De afſtand van de hoek der laatſte Lendenwervel met het Heiligbeen tot de Schaambeenderen is van 4 tot $4\frac{1}{2}$ duimen: (*Pl. I. lett. kk met ſtipjes aangewezen.*)

(3) De ſchuinſche afſtand van de regter vereeniging van 't Heiligbeen met het Heupbeen tot het linker ovale gat, (*Foramen ovale,*) zoo ook van de linker vereeniging van 't Heiligbeen met het Heupbeen tot het regter ovale gat, is van 5 tot $5\frac{1}{2}$ duimen: (*Pl. I. lett. ll ll met ſtipjes aangewezen.*)

(4) De dwarſche afſtand van de eene baſis van 't Heupbeen tot het andere is $5\frac{1}{2}$ tot 6 duimen: (*Pl. I. lett mm*) in ſchoon gemaakte Bekkens,

maar wegens de Lenden en Inwendige Darmbeenſche Spieren, (*Muſculi Pſoæ & Iliaci interni,*) is die anders in Lyken kleinder; want beide eindens dezer Spieren vereenigen zich en loopen wederzydsch langs de zyde des Ingangs, onder den Band van Poupart buiten het Bekken; en maken den Ingang veel naauwer, vooral by het leven der Vrouwe en in de Verlosſing, om dat deze Spieren in werking zynde zwellen, waardoor deze afſtand wel een duim verminderdt wordt.

§. 21.

De Ruimte des Uitgangs (§. 7.) van 't kleine Bekken heeft insgelyks de volgende vier afmetingen:

(1) De geheele omtrek des uitgangs is van 12 tot 14 duimen: (*Pl. III lett. iiii met ſtipjes in den omtrek afgebeeldt:*)

(2) Van de eene Knobbel der Zitbeenderen tot de andere, is de afſtand van 4 tot 5 duim: (*Pl. II.* en *III. lett. dd.*)

(3) Van de punt van 't Staartbeen tot de Kraakbeenige vereeniging der Schaambeenderen is een afſtand van $3\frac{1}{2}$ tot $4\frac{1}{2}$ duim: (*Pl. III. lett. kk.* en *IV. lett. p. q.*)

(4) De afſtand van 't eene ſcherpe uitſteekzel der Zitbeenderen tot het andere is van 4 tot $4\frac{1}{2}$ duim: *Pl. II. lett. ee.*)

§. 22.

De holte van 't kleine Bekken (§. 7.) tuſſchen deszelfs

zelfs Ingang en Uitgang, is altoos ruimer door de hoge, (*Pl. IV. lett. qqq*) die 't Heilig en Staartbeen maakt, aan de agterzyde van 't Bekken; 't welk ook genoemt wordt de bodem van 't kleine Bekken.

§. 23.

De Ruimtens van het kleine Bekken, zoo by den Ingang als Uitgang, (§. 20. en 21.) kunnen door mismaaktheden der Beenderen buitengemeen veranderen; en altoos als de Ingang wyder als gewoon is, dan is de Uitgang naauwer, zoo ook, als de Ingang naauwer is, dan is de Uitgang wyder. en aldus het tegenovergeſtelde. Men kan uit de verſchillende kromtens der Dyën en Scheenkels naſpeuren, hoedanig deze kwade gedaante van 't kleine Bekken is.

§. 24.

Deze mismaakthedens van 't Bekken worden veroorzaakt, by den Ingang, door dat het bovenſte gedeelte van 't Heiligbeen en de Schaambeenderen, of dat de Heupbeenderen tot elkander gedrukt worden in de kindſche Jaren, voornaamlyk als door de Engelſche Ziekte de beenderen zagt zyn.

§. 25.

Insgelyks wordt de Uitgang naauwer, als de Knobbels der Zitbeenderen, of het onderſte gedeelte van 't Heiligbeen benevens het Staartbeen, te veel binnenwaards gedrukt worden.

§. 26.

Behalven deze vernaauwingen, (§ 23. 24 en 25.) zoo kunnen 'er nog verſchillende ſcheefheden en kromtens van het Bekken en de Lenden wervelen plaats hebben, die onder algemeene bepalingen niet kunnen gebragt worden; en na mate alle deze ongemakken groot zyn, zoo worden de Verlosſingen moeyelyk, zomtyds onredbaar, om door de natuurlyke weg het Kind te verloſſen, want als de hand eens Vroedmeesters of Vroedvrouw niet door den In of Uitgang van 't kleine Bekken komen kan, zoo is het onmogelyk dat een voldragen Kind, geheel of ten deelen 'er kan uitgehaald worden.

§. 27.

De Legging van 't Bekken (§. 4.) is verſchillende na den ſtand van 't geheele Ligchaam; waarom men het Bekken, in dit opzicht, altoos moet beſchouwen vereenigd met de Ruggegraaten de Dyebeenderen, in de *Acetabula*, (*Pl. III. lett. nn,*) op welkers hoofden het even, als op twee beweegbare Steunpunten, volgt de buiging der Ruggegraat: Hoedanig de legging van 't Bekken by een ſtaande Vrouw is, kan men zien (*Pl. IV. alwaar de lyn vr aanwyst de lyn van zwaarte; en de lyn tt de As van 't Bekken,*) hoe meerder nu de Ruggegraat voor overgebogen is; hoe meerder de As van 't Bekken, en by gevolg de geheele Holte van 't kleine Bekken paralel aan de grond komt.

§. 28.

§. 28.

De Legging van 't Bekken kan tegen natuurlyk worden, door kromtens en mismaaktheden (§. 26.) aangehaalt, waar door de Verlosſing zeer moeyelyk wordt.

TWEEDE HOOFDSTUK.

De Uit- en Inwendige Teeldeelen der Vrouwe, benevens derzelver Ongemakken, en nevensleggende Deelen in 't kleine Bekken.

§. 29.

De zagte deelen der Vrouwe (§. 1.) verdeelt men in Uit- en Inwendige. Tot de eerſte behooren de uitwendige Teeldeelen: en tot de tweede de inwendige Teeldeelen; van welke de laatſten in de holte van 't kleine Bekken beſloten leggen.

§. 30.

Tot de uitwendige Teeldeelen (§. 29) behooren de Venus Heuvel, (*Mons veneris*; Vrouwelyke Lippen, (*Labia muliebria*;) Watervleugels, (*Nymphæ*;) Kittelaar, (*Clitoris.*) Mirtwyze heuvelties, (*Proceſſus Myrtiformes*;) Maagdenvlies, (*Hymen*;) Schipswyze holte, (*Foſſa navicularis*;)

ris;) Toomtje; (*Frænulum;*) en de Bilnaad, (*Perinæum.*)

§. 31.

Het is hier onnoodig, alle deze onderſcheide deelen (§. 30) in 't byzonder te omſchryven; men kan derzelver plaats en gedaante, beter in de Schoole der Ontleedkunde by 't lyk eener Vrouwe leeren kennen. En ten opzichte van hun gebruik is in de Verloskunde voldoende, dat men wete, hoe alle deze deelen door hun rekbaar en vliezig maakzel volkomen gelchikt zyn, om zoo veel zonder nadeel voor de Vrouwe te verwyderen, dat 'er een voldrage en welgemaakt Kind kan doorgaan.

§. 32.

De uitwendige Teeldeelen (§. 30.) kunnen door verſcheide ongemakken verhinderd worden, in derzelver verwydering en uitzetting in de Verlosſing; als door Zwellingen, Verhardingen, Zaamgroeyingen der Lippen, Uitwasſen, Littekens, Verzweringen, &c. Aan alle deze moet door de Geneesof Heelkunde de bekwaamſte Hulp toegebragt worden, als de tegenſtaad, door de ſterke aandrang der weën op het Kind, of door zagte verwydering met de hand, niet kan overwonnen worde.

§. 33.

Tot de inwendige Teeldeelen (§. 29.) brengt men de Scheede (*Vagina;* Baarmoeder, (*Uterus;*) Bree-

Breede en Ronde Banden der Baarmoeder (*Ligamenta lata & rotunda uteri;*) Fallopiaanſche Tromperten, (*Tubæ fallopianæ;* en de Eyerneſten (*Ovaria.*) Wy zullen deze deelen afzonderlyk nog wat nader beſchryven.

§. 34.

De Scheede (§. 33.) is een Kanaal gelegen tusſchen den Endeldarm en de Blaas, met welken zy verbonden is; derzelver langte is in Vryſters omtrent drie duimen, maar in Vrouwen die gekinderd hebben omtrent vier duimen, beginnende van de buitenſte opening tot rondom den Hals der Baarmoeder, met welke zy vereenigd is: zy loopt ſchuins op en agterwaards na 't Heiligbeen, rustende op de Bilnaad, Staartbeen en de Endeldarm.

§. 35.

De Scheede (§. 34.) beſtaat uit twee Vliezen een binnenſte, het zenuwagtige genaamd, dat dun, zeer gevoelig en vol rimpels, plooijen en kliertjes is: en één buitenſte, het ſpieragtige Vlies, dat ſterke en ronde ſpieragtige vezels heeft, vooral aan deszelfs buitenſte opening, alwaar die de Sluitſpier der Scheede, (*Sphincter vaginæ*) uitmaken. De rekbaarheid dezer Vliezen, is zeer aanmerkelyk, als men begrypt, dat in de verlosſing die gemeenlyk 12 duimen in den omtrek moeten verwyderen, waar door alle derzelver plooijen en rimpels geheel verdwyner; waarom, hoe meerder kinderen een Vrouw gehad heeft, hoe meerder deze plooijen verminderen,

ren, ja zomtyds geheel verdwenen blyven na de verlosſing.

§. 36.

De Scheede (§. 34.) is onderworpen aan vleezige Uitwasſen, (*Polypi.*) Zaamgroeijingen, Vernaauwingen, Littekens, Verzweringen, Verhardingen, Uitzakkingen, &c. Alle deze ongemakken kunnen de doortogt van 't kind verhinderen, en de ruime uitzetting der ſcheede beletten; zy dienen door de Genees- of Heelkunde geholpen te worden, indien derzelver verhinderingen de verlosſing geheel beletten.

§. 37.

De Baarmoeder (§. 33) is een ſpier- en vatagtig Lighaam, welker gedaante buiten de zwangerheid overeenkomt met een kleine wat platgedrukte peer, hebbende in 't midden een holligheid ter groote eener kleine Amandelkern.

§. 38.

De Baarmoeder (§. 37.) is gelegen tusſchen de Blaas en de Endeldarm, rondom den Hals vereenigd met de Scheede, en aan wederzyden door de breede en ronde banden met het Bekken.

§. 39.

De Baarmoeder (§ 37) verdeelt men in een Bodem, Lighaam en Hals; derzelver langte is drie dui-

duimen, waarvan twee het lighaam, en één den hals uitmaken; en in de breedte twee duimen van boven en één van onderen.

§. 40.

De Hals der Baarmoeder (§. 39,) is een kanaal vol onregelmatige plooitjes, een zeer naauw; aan de bovenzyde opent het zich in de holligheid der Baarmoeder; en aan de onderzyde in de ſcheede. (§. 34.) alwaar den hals en mond zeer uitpuilt, vooral in Vryſters. De onderſte opening wordt genoemd de mond der Baarmoeder.

§. 41.

De Mond der Baarmoeder (§. 40.) is ovaal en glad in Vryſters, maar na mate een Vrouw kinderdt, wordt zy langwerpiger en ongelyker, ja somtyds knobbelagtig. Insgelyks vindt men in Vryſters de agterſte Lip korter als de voorſte: en integendeel by de Vrouwen, die gekinderd hebben, de agterſte Lip langer.

§. 42.

De Mond der Baarmoeder (§. 41.) is onderworpen aan Verhardingen, Gezwelien, Littekens, Ontſteckingen, Vleezige Uitwaſſen, &c. welke alle eerst door de Genees- en Heelkunde moeten geholpen worden, indien zy de Verlosſing geheel beletten.

§. 43.

De legging der geheele Baarmoeder (§. 39.) is, met deszelfs Bodem wat vooroverhellende, als een Vrouw ſtaat, maar als zy op haar rug legt, dan naderd de mond wat meerder voorwaards na de Schaambeenderen, en integendeel de bodem meerde na 't Heiligbeen.

§. 44.

De twee breede Banden, (§. 33.) zyn een verdubbeling van 't Buikvlies, (*Peritoneum*;) welken den boden en 't lighaam der Baarmoeder (§. 39.) bedekken, en by den hals aan wederzyde uitloopen na de wanden van 't klein bekken, en zich aldaar vasthegten.

§. 34.

De twee ronde Banden (§. 33.) komen wederzyſch van 't lighaam der Baarmoeder (§ 39.) even als twee koorden, en gaan ſchuins met een kromme bogt door de ringen der Buikſpieren, om zich in de lieſen der Vrouwe vast te hegten; derzelver langte is van vyf tot zes duimen.

§. 46.

De ronde Banden (§. 45.) zyn onderworpen aan Zwellingen, Spanningen en Verſtoptheden, somtyds aan beide en dikwils maar aan een zyde, byzonder als de Baarmoeder na de regter of linker

zy-

zyde overhelt. In de zwangerheid geeft het groot ongemak aan de Vrouwen, vooral als zy gaan.

§. 47.

De Fallopiaanſche Trompetten of Buizen (§. 33.) zyn twee vliezige kanalen, aan wederzyde uit den bodem der Baarmoeder komende, loopende zeer gebogen en meer en meer wyder wordende, tusſchen de verdubbeling der breede banden (§. 44.) langs derzelver bovenſten rand, ter langte van vier of vyf duimen; aan 't einde dezer buizen met een opening uitloopende tusſchen een menigte ſpieragtige Franjes, die tegens de Eijernesten aanleggen, en gedeeltelyk 'er mede verbonden zyn.

§. 48.

De Eijernesten (§. 33.) zyn twee ovale even als platgedrukte balletjes, van ongelyke groote, zomtyds als een klein duiven-ey by jonge en vruchtbare Vrouwen, edoch by bejaarde en die gekinderd hebben veel kleinder. Inwendig zyn die vervuld met verſcheide kleine blaasjes, of Eytjes. Deze Eijernesten zyn wederzydsch yder met de Baarmoeder verbonden door middel van een langwerpig rond bandje, met welken zy tusſchen de verdubbeling der breede banden, (§. 44.) by derzelver bovenſten rand inleggen.

§. 49.

De Breede Banden (§. 44.) zyn in de Zwan-

gerheid veel kleinder en lager, als voor dezelve, voornaamlyk hoe meerder de Baarmoeder is uitgezet. Zoo dat omtrent het einde der Dragt dezelve byna verdwenen zyn, waardoor de Fallopiaanſche Trompetten (§. 47.) en de Eijernesten (§. 48.) van onderen tegens de zyde der Baarmoeder aanleggen; en aldus zyn de breede banden van een groote noodzakelykheid, met alleen om de Baarmoeder in derzelver plaats te houden, maar ook om na mate dezelve uitzet, te kunnen wyken.

§. 50.

De Deelen die in 't kleine Bekken, (§. 4) rondom de inwendige Teeldeelen (§. 33.) leggen, en insgelyks in de Vroedkunde behooren gekend te worden, zyn: de Endeldarm, (*Inteſtinum rectum*;) Blaas, (*Veſica*;) de voorſte Dyezenuwen, (*Nervi crurales anteriores*;) de agterſte Dyezenuwen of groote Zitbeenſche Zenuwen, (*Nervi crurales poſteriores vel Iſchiatici majores*;) de uitwendigen Darmbeenſche Slagaderen en Aderen, (*Arteriæ & venæ Iliacæ externæ*;) en de inwendigen Darmbeenſche Slagaderen en Aderen, (*Arteriæ & venæ Iliacæ internæ*)

§. 51.

Behalven deze Deelen (§. 50.) zyn de Wanden van 't Bekken bekleed met een algemeen Beenvlies, (*Perioſtium*;) en derzelver tuſſchenruimtens geſloten op de zyde door de Peerswyze Spieren, (*Muſculi pyriformes*;) en van voren de

ova-

ovale openingen (*Pl. IV. lett. n.*) door een ſterk Vlies en de binnenſte Stopſpieren, (*Musculi obturatores interni.*) De bodem van 't kleine Bekken (§. 22.) wordt aan de agterzyde geſloten door het Staartbeen, (*Pl. IV. lett. f. q*) benevens de twee Staartbeensſpieren, de Heilig-Zitbeenſche Banden, (*Pl. IV lett. ll m.*) de Sluitſpieren der Aars en Scheede, (*Spincteres ani & vaginæ;*) de Bilnaald (*Parinæum;*) en de uitwendige bekleedzels.

§. 52.

Omtrent de Deelen (§. 50.) moet men nog aanmerken, dat de Endeldarm (§. 50.) legt agter de Scheede (§. 34.) en Baarmoeder (§. 38.) tegens het Heiligbeen aan, deszelfs begin is by de laatſte Lenden-wervel, loopende nederwaards, tot dat hy eindigt by de onderſte punt van 't Staartbeen, met een opening, den Aars genoemd, Hy is gehegt met de agterzyde aan het Heilig- en Staartbeen; en met de voorzyde aan de Scheede door een Celluleus of Vetvlies.

§. 53.

De Endelparm (§. 52.) kan, door opvulling met dikke drekſtoffen, zwellingen, aanbeyen en verzweringen, moeyelykheden in de verloſsing veroorzaken, die door de Genees- of Heelkunde dienen geholpen te worden.

§. 54.

De Blaas (§. 50.) legt agter de Schaambeenderen, tegens de Scheede, (§. 34.) en Baarmoeder (§. 38.) men verdeelt ze in Bodem, Lighaam, Hals en (*Urethra*) De twee laatſten zyn vereenigd aan de voorzyde met de Schaambeenderen, en aan de agterzyde met de Scheede door een Celluleus Vlies.

§. 55.

De Blaas (§ 54.) kan in de Verlosſing zich zoo geweldig door opſtopping van 't water uitzetten, dat de Arbeid merkelyk verhinderd wordt, en daarenboven de Vrouw in een geweldige ſmerte en benaauwtheid, ja zelfs in gevaar gebragt worde, dat de Blaas berſte, of na de Verlosſing verlamd blyve; insgelyks kunnen verzweringen, verhardingen of ſteenen oorzaak zyn van grooten hinder en vertraging in den Arbeid. In alle deze gevallen dient de Geneos- en Heelkunde de noodige hulp te verzorgen.

§. 56.

De voorſte Dyezenuwen komen van het derde, vierde en vyfde paar Lenden-zenuwen, en loopen tuſſchen de Lenden en Darmbeenſche Spieren langs den rand des Ingang van 't kleine Bekken, (*Pl. IV. letter i i met ſtipjes aangewezen*) tot dat zy onder den Band van Poupart (*Ligamentum Poupartii;*) uit het Bekken gaan, gevende alvorens een voornaame Tak, de Stopzenuw (*Nervus obturator;*) genaamd. §. 57.

§. 57.

De agterſte Dyezenuwen of de groote Zitbeenſche Zenuwen, komen van het laatſte paar Lendenzenuwen met het eerſte, tweede en derde paar Heiligbeenſche Zenuwen (*Nervi Sacri*;) en een takje der Tuſſchenribbige Zenuwen, (*Nervi Intercoſtalis*;) loopen aan de zyde in de Holte van 't kleine Bekken zeer breed en plat door een peesagtige ring onder de groote uitrandingen der Darmbeenderen (*Pl IV. lett. r.*) uit het Bekken; voor dat zy uit het Bekken gaan, geven zy takken aan de Blaas, Endeldarm, Teeldeelen en nabygelegen Spieren. Het vierde en vyfde paar Heiligbeenſche Zenuwen geven insgelyks takken aan deze Deelen, benevens eenige kleine takjes, die zich vereenigen met de agterſte Dyezenuwen.

§. 58.

De voornaamſte reden, waarom men den loop dezer Zenuwen in de Verloskunde moet kennen, is niet alleen om reden te kunnen geven van verſcheide pynen, die zomtyds in de Zwangerheid en in de Verlosſing door drukking veroorzaakt worden; maar daarenboven ook, om door ruwe Handgrepen, en onvoorzichtig gebruik der Inſtrumenten, geen oorzaak te zyn van onnoodige ſmerten en gevaarlyke toevallen, die anders daar uit zouden kunnen voortkomen.

§. 59.

De Uitwendige Darmbeenſche Slagaderen en Aderen (*Arteriæ & Venæ Iliacæ externæ;*) verzellen, in hunnen loop, de voorſte Dyezenuwen, en gaan met deze uit het Bekken; maar de Inwendige Darmbeenſche Slagaderen en Aderen (*Arteriæ & Venæ Iliacæ internæ;*) verſpreiden zich, en geven takken, door alle de Deelen, die in en langs het kleine Bekken leggen. Alle deze Bloedvaten en Zenuwen zyn onderling en met de Wanden van 't kleine Bekken verbonden door een Celluleus Vlies.

§. 60.

Men moet den loop dezer Bloedvaten kennen, om door onvoorzichtige Handgrepen en gebruik van Inſtrumenten, geen oorzaak te zyn van verbrekinge eeniger Vaten, waar door Bloedſtortingen ontſtaan kunnen, die in korten tyd de Vrouw het leven benemen: En om van verſcheide ongemakken in de Zwangerheid, in en na de Verlossing, behoorlyke reden te weten en de oorzaak natefporen.

DER-

DERDE HOOFDSTUK.

De Deelen van 't Kind, benevens derzelver Ongemakken, voor zoo ver die in de Verloskunde moeten gekent worden.

§. 61.

Al het geen men, omtrent het Kind, in dit Hoofdſtuk aantekent, heeft plaats als het volgemaakt en voldragen is, 't zy voor of kort na de Verlosſing.

§. 62.

De afmetingen, die men van 't Kind dient te weten, zyn:

(1) Deszelfs langte, die gemeenlyk is tusſchen de 15 en 17 duimen:

(2) De geheele omtrek van 't Hoofd is 12 en 13 duimen: (*Pl. V. fig. II. lett. a c e b f d.*)

(3) De grootſte lengte van 't Hoofd, gerekend van 't Voorhoofd tot het Agterhoofd, is van 4 tot $4\frac{1}{2}$ duimen. (*Pl. V. fig. IV. lett. a b.*)

(4) De kleinſte breedte van 't Opperhoofd is 3 à $3\frac{1}{2}$ duim: (*Pl. V. fig II. lett. c d*)

(5) De grootſte breedte van 't Opperhoofd is $3\frac{1}{2}$ à 4 duimen: (*Pl. V fig. II. lett. e f*)

(6) Van de Kin tot de Kruin, $4\frac{1}{2}$ tot 5 duim: (*Pl. V. fig IV. lett. c m.*)

(7) Van 't Voorhoofd tot het onderſte gedeelte van 't Agterhoofd, by den Nek of eerſten Halswervel, is $3\frac{1}{2}$ à 4 duimen: (*Pl. V fig. IV. lett. a d.*)

(8) De breedte der Schouders is $3\frac{1}{2}$ á 4 duimen:

(9) De geheele omtrek der Billen en Dyen, als het Kind dubbeld gevouwen is, is 12 en 13 duimen.

(10) De geheele omtrek der Dyen en Beenen, als de Knïen tot elkander gebogen zyn, is 8 à 9 duimen.

§. 63.

Een Kind kan omtrent deze afmetingen, (§. 62.) door Tegen-natuurlyke proportien verſchillen; zomtyds in 't geheel zoo groot zyn, dat het met moeite, ja onmooglyk, door een welgemaakt Vrouwe Bekken gaan kan: zomtyds maar voor een gedeelte, als naamlyk alleen het Hoofd te groot is; of dit wel zynde, de Schouders te breed zyn; of eindelyk dat de Buik of Billen in derzelver omtrek te groot zyn; het geen vooral plaats kan hebben, als 'er water of eenige andere ſtoffen in dezelve beſloten is.

§. 64.

De Beenderen van het Opperhoofd zyn onderling vereenigd door Naden, (*Suturæ*;) die by Nieuwgebore Kinderen geheel vliezig zyn, en zelfs zeer breed, voornaamlyk aan de voorzyde van 't Opperhoofd, ter plaatſe daar de Fylnaad over-

overkruist de Voorhoofdsnaad en loopt tot aan de Neus, (*Pl. V. fig. II. lett. a k l.*) en aan de agterzyde van 't Opperhoofd, daar de Pylnaad eindigd in Hoeknaad (*Pl. V. fig. III. lett. a b.*) De eerſte word: ook genoemd de voorſte Fontanel, (*Pl. V fig. II. lett. k*) en de tweede, de agterſte, (*Pl. V. fig. III. lett. b.*)

§. 65.

De Naden, die de Opperhoofds-beenderen vereenigen, zyn:

(1) De Hoeknaad, (*Sutura lambdoidea, Pl. V. fig. III. b c c*) deze vereenigt het Agterhoofdsbeen, met de twee Opperhoofdsbeenderen, (*Pl. V. fig. III. lett h h.*) en loopt boogsgewys:

(2) De Pylnaad, (*Sutura ſagittalis, Pl. V. fig. II. lett. k l m.*) welke de Opperhoofdsbeenderen (*Pl. V. fig II lett. h h.*) onderling vereenigt, en in een regte lyn loopt:

(3) De Kroonnaad, (*Sutura frontalis, Pl. V. fig. II. lett. c k d en fig. IV. lett. e e.*) deze vereenigd het Voorhoofds-been (*Pl. V. fig. IV. lett. g.*) met de Opperhoofdsbeenderen, (*Pl. V. fig. II en IV. lett. h h h.*) en loopt boogsgewys.

(4) In Kinderen is het Voorhoofds-been (*Pl. V. fig. I. lett. d d.*) door een naad (*Pl. V. fig. I. lett. a c.*) in tweën verdeeldt, welke een verlenging der Pylnaad is, loopende tot de Neus; in Volwaſſene is deze Naad geheel verdwenen.

§. 66.

De twee Fontanellen (§. 64.) onderſcheidt men in hun gedaante. De voorſte (*Pl. V fig. II. lett. k.*) heeft byna de gedaante van een vierkant, loopende uit yder hoek een naad: De agterſte (*Pl. V. fig. III. lett. b*) heeft min of meer de gedaante van een driehoek, gaande insgelyks uit yder hoek een naad.

§. 67.

Door hulp dezer Naden (§. 65.) en Fontanellen, (§. 66.) zoo kan het Hoofd van een Kind, voornaamlyk in een zware Verlosſing, een Kegelvormige gedaante aanneemen. Komt de Kruin (*Pl. V. fig. IV. lett. m*) digt by de agterſte Fontanel vooruit, zoo als het natuurlykſte is, dan is deze de punt, en het Aangezicht de *Baſis* der Kegel: en is het de voorſte Fontanel (*Pl. V fig. II. lett. k.*) dan is deze de punt en het onderſte gedeelte van 't Agterhoofd de *Baſis*. En dus zyn de *Baſes* gemaakt uit Beenderen, die niet kunnen vernaauwen: en integendeel de punten uit zulke, die tot en over elkander kunnen gedrukt worden.

§. 68.

In alle Verlosſingen, daar het Hoofd van 't Kind zodanig legt, dat het voorkomend gedeelte meerder de *Baſes* als de punten van 't Hoofd nadert, zoo is de Verlosſing altoos min of meer moeyelyk: en als de *Baſes* der Kegels (§. 67.) geheel voor-

voorkomen, dan kan de Verlosſing zeer moeyelyk zyn, voornaamlyk als het Hoofd ten opzichte der ruimte van 't kleine Bekken (§. 20 en 21.) zeer groot is.

§. 69.

De eige en natuurlyke legging van het Kind in de Baarmoeder is met de Kin tegens de Borst, de Armen over of naast elkander, de Knien gebogen en opgehaald tegens de Buik, zoo, dat het platte der voeten tegens de Billen aanlegge.

§. 70.

De Natuurlyke legging van het Kind, met betrekking tot de Baarmoeder, is volgens de waarſchynlykſte ondervinding, de geheele Zwangerheid door, met het Hoofd nederwaards; het Voorhoofd, Handen, Buik en Knien na de agterzyde der Baarmoeder of Lenden der Vrouwe gekeerd; en het Agterhoofd, Rug en Billen na de voorzyde der Baarmoeder of Buik der Vrouwe, en dus is de geheele zoogenaamde Draaiing of kering van 't Kind, omtrent de ſevende of agtſte maand der zwangerheid een onbeweze ſtelling.

§. 71.

Het Kind kan zyn eigen legging (§. 69.) behouden, ſchoon deszelfs betrekkelyke legging (§. 70.) tegennatuurlyk zy. Insgelyks kan deszelfs betrekkelyke legging natuurlyk zyn, ſchoon deszelfs eigene tegennatuurlyk zy. En eindelyk kun-

kunnen beide op verſchillende wyzen tegennatuurlyk leggen, waar door de verlosſingen grootelyks kunnen verzwaard worden.

§. 72.

Om de Legging van het Kind in de Baarmoeder te weten, zoo wel eigene (§. 69) als betrekkelyke, (§. 70.) moet men de onderſcheide kenmerken der Deelen, met welke een Kind in de Verlosſing kan voorkomen, zeer wel kennen, naamlyk:

(1) De goede of kwade legging van het Opperhoofd kent men aan den loop der Naden en Fontanellen: (§. 65 en 66)

(2) De zydelyke deelen van 't Hoofd, aan de Ooren:

(3) Het Aangezicht, aan Oogen, Neus, Mond en Kin:

(4) De Hals, aan de Lugtpyp, Halswervelen en korte afſtand tuſſchen Hoofd en Schouders:

(5) De voorzyde der Borst, aan het Borstbeen, Sleutel-beenderen en Ribbens:

(6) De agterzyde der Borst, aan de Ruggewervelen, Ribbens en Schouderbladen:

(7) De Buik, aan de Navelſtreng:

(8) De Lenden, aan de Lenden wervelen en korte afſtand tuſſchen de Ribbens en Heupbeenderen:

(9) De Billen, aan de Sleuf tuſſchen dezelve, de Aars en Teeldeelen:

(10) De Schouders, aan de Oxels, nabyheid der Ribbens, Sleutel beenderen en Schouderbladen:

(11)

(11) De Ellebogen, door de buiging, der voorarm met den opper-arm, aan 't puntig hard uitſteekzel van de Elleboog, genaamd het *Olecranon:*

(12) De Hand, aan 't ſluiten der Vingers in de hand om de vuist te maken, en aan de kortheid en afſtand van den duim met de vingers:

(13) De Heup, aan derzelver rondheid en nabyheid der Heupbeenderen, Billen en Teeldeelen:

(14) De Knie, aan de Knieſchyf, grooter en platagtiger rondte, als de Elleboog:

(15) De Voet, aan de gelykheid van den duim met de overige teenen, en uitſteking der hiel en enklaauwen.

§. 73.

Deze Kenmerken der Deelen (§. 72.) kunnen, door Mismaakthedens, zomtyds mislyden, gelyk men van dien aart wonderlyke Monſters vindt: Het is niet wel mogelyk, de verſchillendheden, die door Wanſchepzels in dezen kunnen veroorzaakt worden, alle onderſcheidentlyk op te noemen. Het zal genoeg zyn, dat men de Natuurlyke Kenmerken (§. 72.) onderſcheidentlyk kenne, om hier door in ſtaat te zyn, het Tegennatuurlyke te ontdekken, en met oordeel en voorzichtigheid te handelen, als die voorkomen. En altoos is het moeyelyk, de voorkomende Deelen te onderſcheiden, als die ſterk gezwollen zyn in den Arbeid, ja menigmaal is het geheel onmogelyk, als men niet van den beginne af by den Arbeid geweest is.

VIER-

VIERDE HOOFDSTUK.

De Deelen, die Moeder en Kind in de tyd der Zwangerheid vereenigen, benevens derzelver Ongemakken, voor zoo ver die betrekking tot de Verloskunde hebben.

§. 74.

De Deelen tot dit Hoofdſtuk behoorende zyn de Navelſtreng, Koek, Lam- en Adervlies, benevens het Lamvlies-vogt, waar in het Kind beſloten legt. Zy worden, behalven het Lamvlies-vogt, onder den algemeenen naam van Nageboorte na de verlosſiing van 't Kind ontlast. Men zal ze hier beſchryven, zo als die gevonden worden by een voldragen Kind; de wyze hoe alle deze Deelen, benevens de Vrucht even als een Ey uitmaken en met de Baarmoeder vereenigt zyn, daar van zal in 't volgende Hoofdſtuk geſproken worden.

§. 75.

De Navelſtreng (*Funiculus umbilicalis*,) heeft zyn begin aan de buik van 't Kind, en eindigt na verſcheide drayingen en knobbels gemaakt te hebben aan de Koek; is omtrent twee voeten lang; en een vinger dik. Het maakſel dezer Streng

Streng is zaamgeſteld uit twee Navel-Slagaders en een Navel Ader. En met veel waarſchynlykheid kan men hier by voegen een verlenging der Blaasband (*Urachus*,) welke van de blaas van 't Kind afkomt, door de ſtreng loopt, en by de Koek eindigt in een blaasje genaamd het Pisvlies (*Allantoides.*) (*) Alle deze Vaten zyn onderling vereenigd door een Celluleus Vlies, dat opgevuld is met een dikke ſlym, gelykende na een zagte kraakbeenige ſtoffe: verders uitwendig voorzien met een bekleedzel, dat een verlenging van 't Ader-vlies is. (Ziet §. 83)

§. 76.

De Navel-Slagaders (*Arteriæ umbilicales*,) komen uit de inwendige Darmbeens-Slagaders, of uit de gemeene ſtam der in- en uitwendige Darmbeens-Slagaders, of ook zomtyds uit de *Aörta* van het Kind, klimmen opwaards tot de Navel, om verder te gaan met verſcheillende ſlingerwyze drayingen, door de geheele Streng.

§. 77.

De Navel-ader, (*Vena umbilicalis;*) die veel wy-

(*) De Hoogeleerde Heer B. S. ALBINUS heeft in deszelfs *Annot. Acad. Lib I. Tab. I. ic. XII.* een afbeelding gegeven van een (*Fœtus* eener Vrouwe 't welk een (*Allantoides*) ſchynt te hebben. Ik heb in bewaring een diergelyke (*Fœtus,*) waarin het aanweezen eener (*Allantoides*) even waarſchynlyk kan getoond worden.

wyder als de Slag-aders is, komt uit kleinder takjes van de Koek, welke alle eindigen in eene Stam, die nevens de Navel-Slagaders loopt door de geheele Streng zonder eenige onderlinge vereeniging, en verders gaat in de Buik van 't Kind tot dat die eindigt in de Boezem der Poort-aders, (*Sinus venæ portarum.*)

§. 78.

Als de Navel ſtreng, door eenige knelling, op de een of andere plaats geklemt raakt, zoo, dat de doorſtraling van 't bloed verhinderd wordt, dan veroorzaakt die een zekere dood voor 't Kind. Insgelyks als die te kort, of om hals, armen, lyf of beenen geſtrengeld is; zoo, dat als de Weën ſterk zyn, de Streng kan afbreeken, of de Koek gedeeltelyk van de Baarmoeder afgetrokken worden: waar uit bloedſtortingen ontſtaan, die doodelyk zyn voor Moeder en Kind, of een van beide. Menigmaal nogthans is de Streng om eenig gedeelte van 't Kind geſtrengeld, zonder dat 'er eenig gevaar voor Moeder of Kind volgt; ſchoon evenwel altoos de Verlosſing dan moeyelyker is, of de ſtreng moet buitengemeen lang zyn. (*)

§. 79.

(*) De twee volgende gevallen bewyzen het groot nadeel, dat voor Moeder en Kind kan veroorzaakt worde door tegennatuurlyke drayingen en omſlingeringen der Navelſtreng.

Voor eerst, bewaar ik het gedeelte eener Navelſtreng, waar in een volkomen en wel toegeſloten Knoop, legt, welke zekere Kentekens heeft dat ze lang voor de Verlosſing in de Navelſtreng geweest is; waar de eindens, die

§. 79.

De Koek (*Placenta*;) is eigentlyk een uitbreiding der Navelvaten, die, na dat zy de Navelſtreng hebben doorloopen, zich verſpreiden on-

die wederzydsch uit de Knoop komen. zyn veel dunner en vaster als het overige der Navelſtreng, en vertoonen zeer duidelyk de Kenmerken eener langgeweze Kneeling; en wel op een wyze dat het geheel onmogelyk zyn zoude, om zodanig een Knoop, in een Navelſtreng, na de Verlosſing te maken, gelyk ik verſcheide reizen te vergeefs beproeft hebben, want alhoos de uitgaande eindens tegens de Knoop opzetten; En daarenboven om dat ik ze verlost hebben, ben ik, in dit geval volkomen zeker. Het Kind was levendig. doch zeer klein en vermagert en niet volkomen voldragen. maar na gedagte ruim agt maanden oudt De Vrouw had de geheele drugt door. zeer pynlyk en ongeſteldt geweest.

Het tweede welke ik bewaar in die legging, zoo als ik het gevonden hebbe. is een Vrucht van vier maanden, 't welk de Vrouw ontlaste nog geheel in zyn Vliesen omſloten: By de opening ontdekte ik een zelzame omſlingering der Navelſtreng, die een zeer tegennatuurlyke legging en mismaaktheid aan beide Armen gegeven heeft, want de Armen leggen agter tegens de Nek, kruisſelings over elkander door de Streng vastgebonden, en hadden reeds lang zoo gelegen, vermits de Gewrigten der Opper-Armbeenderen met de Schouderbladen, een tegennatuurlyk maakzel hebben, en wel zoo, dat men de Armen langs het Ligchaam niet kan laten afhangen, en ook door de kneeling der Streng, knepen en plooyen in de Armen gemaakt zyn De loop dezer Navelſtreng is deze, dat ze van de Buik van 't Kind opklimt langs de regter zyde der Borst, en gaat over de regter Schouder en Arm na agteren, en draait zich vervolgens onder, en om de linker Arm, tusſchen de kruisſelings over elkander leggende Armen. weder voorwaards langs de linker Schouder en Borst van 't Kind.

onder het Adervlies in een meenigte Takken, die van grooter in kleinder uitloopen, onderling verbonden door een Celluleus Vlies, makende dus gezamentlyk een zagte ſpongieuſe ronden Koek, die in 't midden de dikte van een duim heeft, en na de eindens veel dunner afloopt. Deszelfs diameter is gemeenlyk 7 à 8 duimen lang.

§. 80.

Wanneer de Navelvaten (§. 76, 77.) aan het einde der Streng (§. 75.) zich in Takken gaan verſpreiden, om de Koek (§. 79) te maken, zoo ziet men gemeenlyk dat de Streng in 't midden der Koek geplaatst is, nogthans ook dikwils meer of min digt by deszelfs omtrek; zomtyds zelfs geheel aan de rand, waar door de Koek de gedaante krygt van een Raquet, en min of meer langwerpig is. In deze gevallen is die aan een der zyden van de Baarmoeder ingeplant geweest.

§. 81.

De geheele Koek (§. 79.) is een vereeniging van kleine Koekjes, (*Cotylidones;*) welke yder uit byzondere groote takken der Navelvaten (§. 76, 77.) voortkomen, men kan op de buitenſte oppervlakte der Koek, welke tegens de Baarmoeder aanligt, zeer wel deze Koekjes onderſcheide door derzelver tepelagtige uitpuilingen, welke bedekt zyn vol hairagtige vaatjes, die de uiteindens der Navelvaten zyn, waardoor de Koek zich in de Baarmoeder inplandt.

§. 82.

§. 82.

De Koek (§. 79.) kan zich op alle plaatſen der Baarmoeder inplanten, ja zelfs rondom deszelfs mond; en is als hy zydelyk is ingeplant een gewone oorzaak der ſcheefleggingen van de Baarmoeder; de natuurlykſte inplanting is nogthans in de bodem der Baarmoeder.

§. 83.

Het Adervlies (*Chorion;*) heeft zyn begin by de buik van 't Kind, en is door een byzondere kring afgeſcheiden van deszelfs buitenſte bekleedzels, vervolgens bekleed het de geheele ſtreng (§. 75.) loopt verder over de binnenſte oppervlakte der Koek (§ 79.) van welke het bloedvaten ontfangt, en verſpreidt zich verder over de geheele binnenſte oppervlakte der Baarmoeder, uitmakende een ronde eyvormige zak die het Kind omſluit even als een Eyerſchaal het Ey. De buitenſte oppervlakte van 't Adervlies is vol hairagtige vaten, even als de Koek (§. 81.) die zich in de Baarmoeder vast hegten; maar de binnenſte is zeer glad. Deze hairagtige vaatjes zyn de uiteindens van grooter vaatjes en takken, die afkomen van de bloedvaten, welke dit Vlies krygt van de Koek.

§. 84.

Het Lamvlies (*Amnios;*) heeft zyn begin aan 't onderſte gedeelte van de Streng, digt by de Koek, (§. 80.) loopt verders over de binnenſte

oppervlakte des Koeks en Adervlies, en verſpreid zich over dezelve, uitmakende het binnenſte en het twede bekleedzel van de Eyvormige Zak (§. 83.) Het is veel dunner en doorſchynender als het Adervlies, en waarſchynlyk voerzien met een menigte Watervaten, (*Vaſa Lymphatica.*)

§. 85.

Het Ader- en Lamvlies (§. 83, 84.) kunnen al te teeder of al te taay zyn: door het eerſte breken of ſcheuren zy te ſchielyk, en maken de Verlosſing moeyelyk en droog; en door het tweede, ſchoon zeldzamer, vertragen zy op het einde des Arbeids de Verloſing.

§. 86.

Het Water of Lamvlies-vogt (*Humor Amnii;*) vervult de geheele eyervormige Zak (§. 83, 84.) deszelfs hoeveelheid verſchilt veel, na de tyd der Zwangerheid en Temperamenten; op het einde der Dragt bedraagt het gemeenlyk een pint vogt. In de eerſte Maanden is dit vogt dikker, ſlymiger en zagter, als op het laatst der Zwangerheid.

§. 87.

Het Lamvlies-vogt (§. 86.) wordt aangebragt en in de holligheid der vliezen uitgeſtort en gedeeltelyk weder opgenomen door een menigte affcheidende en opſlorpende Watervaten, (*Vaſa Lymphatica*;) die zich door de vliezen verſpreiden, wel-

welke hun oorſpronk ſchynen te hebben uit groo-ter takjes, die door het Adervlies loopen, en afkomen van derzelver bloedvaten (§. 83)

§. 88.

Het Lamvlies-vogt beſchermt het Kind, voor alle uitwendige drukkingen, en geeft het ruimte om zich te kunnen bewegen, voornaamlyk in de eerſte Maanden der Zwangerheid, en daarenboven bewaart het ook de Baarmoeder voor pynelyke drukkingen van 't Kind. Het is insgelyks een heerlyk hulpmiddel in de Verlosſing, om de mond der Baarmoeder zagtelyk te verwyderen, en de geheele doortogt voor 't Kind gemakkelyker te maken.

§. 89.

Men vindt ook zomtyds by zwangere Vrouwen valſche Waters, die zich verzamelen tusſchen het Ader- en Lamvlies, (§. 84.) men kan ze onderſcheiden van de ware Waters, als de Vrouwen ze ontlasten, om dat ze dun en helder zyn even als zuiver Water, en geen vlekken aan ſchoon linnen geven; daar integendeel de ware Waters een geelagtige vlak nalaten.

§. 90.

De ontlasting van het valſche Water (§. 89.) in de loop der Zwangerheid is altoos voordeelig voor de Vrouw en 't Kind, om de mindere opzetting, die daar door veroorzaakt wordt; daar integendeel

de ware, een Miskraam veroorzaken, of voor een voldragen Kind de Verlosſing moeyelyk maken, als die al te vroeg ontlast worden.

§. 91.

Men moet dierhalven niet altoos beſluiten, dat beide Vliezen (83, 84.) gebroken zyn, als de Vrouwen in de Zwangerheid veel of weinig water ontlasten, want zomtyds de valſche Waters by aanhoudenheid 14 dagen en zelfs langer by tusſchenpoozingen zich ontlasten kunnen; en ook menigmaal in 't begin der Arbeid ontlast worden. ſchoon 't ware Water beſloten blyft, want als het Adervlies (§. 83) een kleine opening krygt, zoo kunnen de valſche Waters (§. 89) zich ontlasten, ſchoon het Lamvlies (§. 84.) geſloten blyft.

VYFDE HOOFDSTUK.

De Zwangerheid.

§. 92.

De oorſprong en begin der Zwangerheid is dat groot en tot heden onnaſpeurelyk geheim der Nature, naamlyk de Bevruchting: En waar omtrent de grootſte Natuurkenners niet anders met zekerheid kunnen zeggen, als dat tot de Voortteeling van Menſchen Man en Vrouw beide volſtrekt noodzake-

zakelyk zyn, om iets, tot de Bevruchting toe te brengen.

§. 93.

De waarſchynlykſte gedachte is, dat de eerſte Bevruchting geſchied in een Eytje, dat door het aangebragte mannelyk Zaad bevrucht zynde in een der Eyernesten, (§. 48.) aanſtonds overgaat in de Fallopiaanſche Buis of Trompet, (§. 47.) welke op deze tyd door deszelfs franjes het Eyernest als omſluit en het bevruchte Ey verder brengt naar de holte der Baarmoeder (§. 37.) Gemeenlyk leerdt de ondervinding, dat 'er maar een vrucht in 't Eytje zit, en aldus de Zwangerheid enkelvoudig blyft: Zomtyds nogthans zyn 'er twee in, als een Vrouw van Tweelingen Zwanger blyft. Vermits Tweelingen of meerder Kinderen menigmaal een gemeen Adervlies hebben, (§. 83) en aldus een Ey uitmaken: Niettemin vindt men ook by Tweelingen en meerder Kinderen, dat zy yder hun eigen Adervlies hebben, en yder voor hun zelven een volkomen Ey uitmaken. In welke gevallen 'er meer als een Eytje, en twee of meerder bevrucht zyn. Doch geſchied deze bevruchting gelyktydig? Of kan 'er een Overbevruchting plaats hebben? En wel als de Baarmoeder weigemaakt is. Want in die gevallen, gelyk men voorbeelden vind, dat de Baarmoeder verdeeld is gevonden in twee hollighedon, welke yder hun byzondere ſcheede hadden, of ook dat de holligheid der Baarmoeder wel door een middenſchot verdeelt was, maar de Hals derzelve benevens de Scheede gemeen is,

kan men zeer wel een Overbevruchting begrypen, met tusschenpoozing van een geruime tyd.

§. 94.

Een groot bewys dat de Bevruchting in een Eytje, en wel in een der Eyernesten geschied, vind men in die voorbeelden, alwaar het bevruchte Eytje gevonden is in de Eyernesten, in de Fallopiaansche Trompetten, en in de holligheid des buiks, en aldaar zich vastgehegt, gevoed, opgewassen en Maanden lang geleeft heeft: waar van ik ontegenspreekelyke bewyzen gezien heb.

§. 95.

Het buitenste bekleedzel van 't bevruchte Eytje, naamlyk het Adervlies, is geheel ruig en vol hairagtige vaatjes (§. 83.) voornaamlyk ter plaatze daar de Koek zit. Deze hairagtige vaatjes hegten en planten zich in de geheele binnenste oppervlakte der Baarmoeder, en worden door de porien, die het binnenste bekleedzel der Baarmoeder doorboren, ontfangen, ('t geen niet lang na de bevruchting begint) zonder eenige Inmonding (*Anastomesis;*) te maken met de vaten der Baarmoeder, even als de wortels eener plant zich hegten in de aarde.

§. 96.

Door middel dezer Inplanting (§. 95.) nemen die hairagtige vaatjes, by wyze van Opflorping (*Ab-*

(*Abſorptie*,) gelyk de Melkvaten in 't Darmſcheil, een Gyl of melkagtig vogt van de Moeder, tot voedzel van het Kind; brengen het zelve in grooter takken en eindelyk in bloedvaten, die het verder door derzelver algemeenen ſtam of Navel-ader (§. 77.) voeren na het Kind, vervolgens circuleert het door de geheele Vrucht, tot dat het weder komt in de Navel-Slagaders, (§. 76.) die het brengen na de Koek, alwaar het zich verdeelt door kleiner takken der Navel-Slagaders, tot dat het eindelyk gebragt wordt in zodanige kleiner takjes, die by wyze van Inmonding (*Anaſtomoſis*;) vereenigt zyn met takjes der Navel ader, alwaar dit bloed zich vermengt met het aderlyken bloed van 't Kind en de nieuwe aangebragten Gyl der Moeder, om weder gevoerd te worden na het Kind. Zou het nog daarenboven ook eenig voedzel door de Mond ontfangen van het Lamvlies-vogt? (§. 87.)

§. 97.

Volgens deze beſchreven wyze (§. 96.) kan men begrypen de mogelykheid, hoe een Kind in de Baarmoeder beſloten, zyn eigen en byzonderen omloop van vogten, voeding en bloedmaking heeft, en geen gemeenſchap met de Moeder heeft als voor zoo ver noodig is om een Gyl tot derzelf voeding uit het bloed der Moeder te abſorbeeren, uitgezonderd dat de Baarmoeder door derzelver opſlorpende vaatjes die vogten van 't Kind overneemt, welke het geheele ly uitwazemd. Vraagt men, hoe komt het eerſte bloed in de Vrucht?

Die kan men weder vragen: hoe komt het in een Kieken, dat in zyn ſchaal beſloten legt?

§. 98.

Het Ey benevens de Vrucht (§. 95 en 96.) aldus in de mogelykheid gebragt zynde, om zyn voedzel van de Moeder te ontfangen, zoo begint deszelfs aanwas, wordt grooter en vereischt meerder ruimten in de holligheid der Baarmoeder.

§. 99.

Weing tyds na de Bevruchting, wanneer de Baarmoeder het bevruchte Ey in derzelver holte ontfangen heeft, zoo ondergaat zy een aanmerkelyke verandering, want ze begint zich gereed te maken om derzelver vaste en zaamgepakte vezels en bloedvaten te verzagten en buigzamer te maken, om te kunnen wyken voor het aanwasſenden Ey en Vrucht, en derzelver ruimte te vergrooten. Maar wat is de eerſten oorzaak, dat de Baarmoeder zoo ſpoedig na de Bevruchting in werking komt, om uittezetten, en dat wel, ſchoon het bevruchte Ey, in 't Eyjernest of Fallopiaanſche buis (§. 94.) zitten blyft?

§. 100.

Deze uitzetting en verwydering der Baarmoeder (§ 99) wordt zekerlyk na dat ze zagter en rekbaarderder geworden is, aanmerkelyk geholpen door den aanpersch van het aanwasſende Ey, en daar

daarenboven door een meerder aanvoer van bloed en dunner vogten, die derzelver vezels en vaten verder verſlappen, waar door zy nog rekbaarder, grooter, en in ſtaat geſteld wordt, om derzelver vaste maakzel geheel te veranderen in een losſe en ſpongieuſe zaamlegging der vezels en vaten, op vele plaatſen voorzien met *Boezems*, (*Sinus*) die allen vervuld zyn met bloed, en Gyl der Moeder. Is het niet waarſchynelyk, dat uit deze Boezems de ingeplante opſlorpende vaarjes van 't Ey (§. 95.) de Gyl overnemen van 't bloed der Moeder tot voedzel van 't Kind? (§. 96.)

§. 101.

De geheele tyd der Zwangerheid door, blyft by aanhoudenheid deze aanvoering van voedzel voor het Kind, (§. 96.) benevens de uitzetting en verwydering der Baarmoeder, (§. 100.) met dit onderſcheid, dat in de eerſte zes Maanden der Dragt de grootſte uitſpanning alleen geſchied in den bodem en 't Ligchaam der Baarmoeder; (§. 39.) daar na den hals, die alvorens dikker, breeder en zagter geworden is, tot dat eindelyk op het einde der Zwangerheid de geheele hals en mond der Baarmoeder (§. 40.) uitgeſpannen leggen tegens het Kind. Hier door ryst voornaamlyk na de 2de en 3de Maand der Zwangerheid de Baarmoeder hooger in 't Bekken, en zakt na mate die grooter wordt met deszelf ligbaam voorwaardt over de rand der Schaambeenderen; en de mond der Baarmoeder is veel hooger en meer achterwaards tegen het Heiligbeen geplaatst. Daar integendeel in de eerſte

2 of 3 maanden der Zwangerheid de Baarmoeder zelfs lager gezakt is, als voor de bevruchting, om dat zy agter de Schaambeenderen leggende, door haar zwaarte zakt.

§. 102.

Wanneer de Baarmoeder door eenige ongemakken, 't zy verſtoppingen, knoestgezwellen, &c. belet wordt in derzelver uitzetting en verwydering (§. 100.) zoo moet zekerlyk de dood en de verloſſing van 't Kind volgen: En dit is een der voornaamſte reden, de vele Vrouwen zo menigmaal op een gezetten tyd der Zwangerheid telkens miskramen krygen, zonder dat men eenige voorafgaande oorzaak kan gewaar worden.

§. 103.

De geheele tyd der Zwangerheid, die vereischt wordt om de Vrucht tot een volkomen rypheid te brengen, is negen Maanden of veertig Weken. Maar wat is de reden, dat de Natuur hier in altoos zoo gelykvormig werkt, als zy door eenige geweldige oorzaken niet verhinderd wordt? Kan een Vrouw ook na de 40 Weken, en wel in de Tiende, Elfde of meerder Maanden der Zwangerheid, van een levendig en gezond Kind verloſſen?

§. 104.

De drie of vier eerſte Maanden der Zwangerheid heeft de Natuur voornaamlyk geſchikt, om aan

aan de Vrucht een geheel Menſchelyken gedaante te geven; allen deszelfs deelen te ontwinden, zoo dat men omtrent die tyd de uitwendige Ledematen, en *Sexe*, volkomen kan onderſcheiden.

§. 105.

De overige vyf of zes Maanden worden beſteed, om de reeds volmaakte Deelen grooter, vaster en ſterker te maken.

§. 106.

Gemeenlyk omtrent het midden der Zwangerheid, zomtyds wel kort na de derde Maand, ook wel, als de Vrucht zeer zwak is, na de Vyfde en Sesde Maand, gevoeld de Moeder van tyd tot tyd eenige beweging van het Kind, een voornaam en het zekerſte bewys van deszelfs leven.

§. 107.

De mond der Baarmoeder, die in de eerſte Maanden der Zwangerheid veel ſterker geſloten is als voor de bevruchting, en benevens de hals (§. 101.) na de zesde Maand der Zwangerheid eerst begint te wyken voor den aanwas der Vrucht, oeffenen hier door een aanhoudende Tegenwerking aan derzelver bodem en lighaam, en dwingen deze om eerst te wyken.

§. 108.

Wanneer de bodem en 't lighaam der Baarmoeder

der (§. 101.) verder niet wyken voor den aanwas der Vrucht, en de tegenſtand der hals en mond verminderd, (§. 107.) zo moeten de laatſte meer en meer wyken en verzwakken, waar door derzelver tegenwerking afneemt, en eindelyk de bodemlighaam, hals en mond der Baarmoeder, ſtaan in een gelyke tegenwerking of evenwigt aan elkander.

§. 109.

Alle oorzaken, het zy van de Moeder of van het Kind afkomende, die in deze ſtaat (§. 108.) het zaamtrekkend vermogen der Baarmoeder in werking brengen, perſen het Kind nederwaards tegens de mond der Baarmoeder, waar door derzelver tegenſtand geheel kan overwonnen, en het Kind verlost worden: En in dit geval werkt de Baarmoeder even als alle Spieren die hun Tegenwerker misſen. Gebeurt zulks voor dat het Kind voldragen is, en zelfs in de eerſte Maanden der Zwangerheid, dat deze zaamtrekking der Baarmoeder zoo geweldig en aanhoudende werkt, dat derzelver hals en mand (§. 101.) moet wyken voor de kracht der aanperſing, zoo volgen 'er Miskramen of ontydige Verloslingen.

§. 110.

De Tekens der ware Zwangerheid worden gemeenlyk genomen uit een zamenloop van vele en verſchillende ongeſteldheden en ongemakken, die een Vrouw kort na de bevruchting gewaar wordt, en allen ontſtaan door het ophouden der Maanſtonden,

den, of door de uitzetting der Baarmoeder, of eindelyk door de aanwas der Vrucht. Zommige Vrouwen bygthans ondervinden zeer byzondere gewaarwordingen, waar uit zy al vroeg met zekerheid weten, dat zy waarlyk Zwanger zyn. In 't algemeen rekend men, dat een Vrouw Zwanger is als zy gezond zynde, de Maanſtonden niet weder krygt, dat de Buik en Borſten zwellen, en na verloop van drie of vier Maanden eenige beweging der Vrucht gewaar worde. Niettemin kunnen alle deze bewyzen ontbreken en mislyden door valſche Zwangerheden en Ziektens. Hoe menigmaal wordt niet een Vrouw Zwanger, die geen Maanſtonden heeft? En niet zelden behouden die jonge Vrouwen, vooral in de eerſte Maanden, ſchoon Zwanger zynde: Zekerlyk zyn de geregelde Maanſtonden groote bewyzen der Gezondheid en Vruchtbaarheid der Vrouwen. Maar wie weet niet hoe veel ongeregeltheden hier omtrent plaats hebben by Vrouwen die zelfs veel Kinderen krygen. In alle gevallen, daar de Zwangerheid twyffelagtig is, kan men alleen door het onderſtaan meerder zekerheid verkrygen, gelyk (§. 121.) blyken zal.

§. 111.

Alle Ziektens en Ongemakken, die gemeenlyk min of meer de Zwangerheid, Verlosſing of Kraambeden verzellen, en eenige hulp vereisſchen, zyn geen Onderwerpen die tot de Vroedkunde behooren, maar moeten geheel en al tot de Genees- of Heelkunde gebragt worden, door welke men de bekwaamſte hulp moet verzorgen.

ZES-

ZESDE HOOFDSTUK.

Het Onderſlaan.

§. 112.

Het Onderſlaan is een zeer noodzakelyke handgreep in de Verloskunde, en het voornaamſte Hulpmiddel, om te kennen en te onderſcheiden het geen de Theorie leerdt, en wat de Practyk tot hulp en redding der Verlosſing vorderdt.

§. 113.

Men verſtaat door het Onderſlaan, wanneer men een of twee met vet of olie beſmeerde vingers brengt in de *Scheede*, om te kunnen onderzoeken by Zwangere of Barende Vrouwen alles, wat men omtrent het Bekken, uit- en inwendige Teeldeelen, Vliezen, en Kind bereiken kan.

§. 114.

De beste legging der Vrouwe by het Onderſlaan is gemeenlyk met de rug op een Matras leggende, de knien opgehaald, zoo dat de voeten tegens de billen aanleggen, en het onderlyf wat opligtende. Somtyds is het noodig, dat de Vrouw op de eene of andere zyde legt.

§. 115.

§. 115.

De redenen die het Onderſlaan vorderen by Zwangere of Barende Vrouwen, hebben plaats in den tyd der Zwangerheid, in de Verlosſing, of ook zomtyds na dezelve.

§. 116.

Voor eerst onderzoekt men, door het Onderſlaan, of het Natuurlyk maakſel der *uitwendige Teeldeelen* (§ 30.) door eenige Ziektens of Ongemakken (§. 32.) beledigt is.

§. 117.

Ten tweeden onderzoekt men, of de Beenderen van het Bekken (§ 9 12.) door eenige mismaaktheden beledigt zyn (§. 13.)

§. 118.

Ten derden uit het denkbeeld, dat men heeft van de Natuurlyke ruimte en anland, zoo van den ingang (§. 20.) als uitgang (§. 21.) van het kleine Bekken, moet men, door over en wederzetten der vinger, in de Scheede onderzoeken, of hier in ook eenige mismaaktheden (§. 23 tot 26 aangehaald) te ontdekken zyn.

§. 119.

Ten vierde, door het Onderſlaan kan men ont-

dekken, of de Natuurlyke legging van het Bekken (§. 27.) Tegen natuurlyk geſteld is, (§. 28.) Ook dient men aan het poſtuur van de Vrouwe de legging van 't Bekken wat te kennen, om aan de Vrouw de bekwaamſte houding te geven in den Arbeid; want hoe de zwaarte van 't Kind regter valt op den ingang van 't kleine Bekken, hoe beter het nederzakt, alle andere zaken wel geſteld zynde.

§. 120.

Ten vyfden. Men onderzoekt door het Onderſtaan, of de Inwendige Teeldeelen (§. 34, 35, 37, 38, 40, 41, 43, 45, 52, 54) eenige ongemakken hebben; (§. 36, 42, 46, 53, 55 aangehaalt.) Als deze Deelen ontſtoken zyn, vindt men dat het Onderſtaan zeer pynlyk voor de Vrouw is; en vooral moet men als de ontſteking ſterk is, geen Handtgrepen of Inſtrumenten gebruiken om de verlosſing te verhaasten, ten zy men eerst beproeft hebbe de ontſtoke Deelen door bekwame Middelen, op raad eens Geneesheer, te ontſpannen, en te verzagten.

§. 121.

Ten zesden. Door het Onderſtaan kan men het zekerſte ontdekken, of een Vrouw waarlyk Zwanger is of niet, want als men weet hoedanig de Baarmoeders hals en mond in den onbevruchten ſtaat is, (§. 40, 41.) en men daar nevens overweegt de verandering, en uitzetting die deze ondergaan in de Zwangerheid, (§. 101.) byzonder na de zesde of zevende Maand, zoo kan men hier uit-

uit beſluiten dat de Vrouw Zwanger zy, of eenig ongemak heeft waardoor de Baarmoeder deze uitzetting heeft, gelyk zomtyds in een valſche Zwangerheid, voortkomende uit agtergebleven en in waterblaasjes, (*Hydatides*) veranderde ſtukken eener *Koek*, of *Miskraam*, of *Vleesch-gewasſen*, (*Polypi*) of een *Waterzugt der Baarmoeder*, (*Hydrops uteri*) *Zuiger*, (*Mola.*) &c. Dierhalven let men by het onderzoek, als de Baarmoeder uitgezet is, of 'er ook een hard en beweegbaar lighaam in de Baarmoeder, door drukking der vinger tegens des Baarmoeders mond open nedergaat: 't welk het zekerſte bewys is, dat 'er een Kind in de Baarmoeder is. En men heeft te gelyk veel grond, om het voor een levendig Kind te houden, als het op een zagte perſing opryst en langzaam weder nederzakt want het tegendeel plaats heeft als het een dood lighaam is:

Doch ware en valſche Zwangerheden, die buiten de Baarmoeder zyn, by voorbeeld, als de vrucht is in een *Fallopiaanſche Buis*, *Eyernest* of in de Buik (§. 94.) Die kan men door het Onderſlaan niet ontdekken.

§. 122.

Ten zevenden. Uit de verandering der Baarmoeders mond, in de laatſte Maanden der Zwangerheid (§. 101.) ten minſte nooit voor de achtſte of negende Maand, kan men omtrent nagaan na mate dat de hals en mond der Baarmoeder plat en als verdwenen zyn, of de tyd der Verloſſing aanſtaande is, dan of de Vrouw nog eenige weken

gaan moet: maar Vrouwen, die van een ſlymagtige temperament zyn, of de Witte Vloed onderworpen, of veel gekinderd hebben, zullen menigmaal op 't einde der Zwangerheid de Baarmoeders mond zagt, dik en uitpuilende behouden, waar op men wel moet letten.

§. 123.

Ten achſten. Uit de werking der Baarmoeders mond, onderſcheidt men door het Onderſlaan de ware van de valſche Weën, vermids ware Weën verzeld zyn met uitſpanning en verwydering der Baarmoeders mond; daar integendeel valſche, om dat die uit kramp pynen der Baarmoeder voortkomen, derzelver mond ſluiten en vernaauwen: Somtyds vindt men dat ware Weën ſchielyk in 't midden van hunne werking door valſche Weën afgebroken worden, welke men vermengde Weën noemen kan: De Vrouwen lyden in die gevallen zeer veel, om dat de uitdryvende kracht der ware Weën merkelyk verminderd wordt en de verlosſing zeer traag en ſmertelyk verderden.

§. 124.

Ten negende. De ſcheefleggingen der geheele Baarmoeder, (§. 82.) zyn volkomen of onvolkomen; men onderſcheidt die door het Onderſlaan uit die verſchillende leggingen der Baarmoeders mond, en wel op deze wyze; als men gedeeltelyk de Baarmoeders mond bereiken kan, en het ander gedeelte dat men niet beſlaan kan opgetrokken is

na

na de regter, linker of agterſte zyde van 't Bekken; dan is het een onvolkomen ſcheefleggingt: maar is de mond der Baarmoeder geheel weggetrokken, zoo is het een volkomen ſcheefleggingt. In alle deze gevallen legt de bodem der Baarmoeder aan de tegen-overgeſtelde zyde des Baarmoeders mond; nogthans vindt men niet zelden dat de bodem wel eens overheld na de een of ander zyde, zonder dat de hals of mond der Baarmoeder ſcheef legt. De volkomen ſcheefleggingen komen zelden voor, en maken allermoeyelykſte Verlosſingen; die nog het meeste voorkomt is in Vrouwen die een voorroverzakking der geheele Baarmoeder hebben, even als een Hangbuik, zodanig somtyds, dat het Kind geheel over de rand der Schaambeenderen heen legt, en de mond der Baarmoeder agterwaards weggetrokken is. De onvolkomen zyn zeer gemeen, en van weinig hinder in de Verlosſing, alleen is deze in den beginne wat langzaam eer het hoofd van 't Kind in de holte van 't kleine Bekken zakt. Een ſcheefleggingt der Baarmoeder met de bodem agterwaards na de Lendenwervelen der Vrouwe, kan by een welgemaakte Vrouw geen plaats hebben.

§. 125.

Ten Tienden. Door het Onderſlaan ontdekt men in den Arbeid een doorzakking der Scheede en Baarmoeders hals, 't zy dat de Vrouw die onderworpen is geweest, of voor 't eerst in de Verſing krygt (§. 36) De oorzaken, die hier toe aanleiding geven, zyn een wyd Bekken, ſterke

Weën, ſlappe Deelen, Witte Vloed, en hardheid der Baarmoeders mond. Men ontdekt het, als by het zakken van 't Kind de mond der Baarmoeder zich niet opent, en rondom den hals door de Scheede (§. 34.) een ronde kring even als een plooi gemaakt wordt. Laat men de Natuur in die gevallen alleen werken, zoo zakt het Hoofd overdekt met de Baarmoeders mond buiten de *Uitwendige Teeldeelen*, (*Partes genitales externæ* §. 30) en men krygt een volkomen uitzakking van de Baarmoeders Hals en Scheede. Wat in deze gevallen de Kunst in den beginne vordert, kan men hier toe brengen; naamlyk, de Vrouw het perſen te verbieden, en buiten de Weën met voorzichtheid de mond der Baarmoeder te verwyderen; vervolgens by yder Wee de mond der Baarmoeder en de Scheede tegen te houden, latende het Hoofd tusſchen de vingers nederzakken: maar is de doorzakking volkomen, en reeds buiten het Lighaam zoo dient men de mond der Baarmoeder voorzichtig en aanſtonds zoo veel te verwyderen, en des noods een Inſnyding te doen, ter plaatſe daar de meeste knelling is; dat het Kind kan uitgehaald worden, en na de Verlosſing moet men de uitgezakte deelen te rug brengen, en een Ring, (*Paſſarium*) zetten, eer de Vrouw weder gaat.

§. 126.

Ten elfden. Uit de verwydering der Baarmoeders mond door de aanperſing der Weën volgt, dat het water benevens de vliezen door deze opening gedrongen wordt, en zich even als een ronde

de platte Koek op het Hoofd van 't Kind in de Weën vertoondt. Deze rondheid hangt af van 't ronde Hoofd van 't Kind: dierhalven als men door 't onderſlaan ontdekt, dat in de Weën, de opening der Baarmoeders mond; benevens het water een andere gedaante heeft, 't zy meer of min ovaal, of dat de Vliezen langwerpig even als een Darm doorſchieten, dan is de legging van het Kind gemeenlyk niet Natuurlyk, en men moet als dan zonder uitſtel de Vliezen breken, om nader de legging van het Kind te onderzoeken, en na voorkomende omſtandigheid beſluiten, de wyze op welke men de Verloſſing helpen kan: maar wanneer de Vliezen onder de Weën niet opzetten, zoo heeft men een zeker teken, dat dezelve gebroken zyn, en dus het water weggelopen is, of dat het voorkomend gedeelte van 't Kind, de Ingang van 't kleine Bekken (§. 7.) ſtopt.

§. 127.

Ten twaalfden. Door het Onderſlaan, moet men onderſcheiden, met welk gedeelte het Kind in de Geboorte voorkomt uit de kennis die men heeft der byzonderen Kenmerken der onderſcheide Deelen. (§ 72.) en hier door naſporen hoedanig deszelfs eigen legging (§. 69) als betrekkelyke, tot de Baarmoeder (§. 70) geſtelt is; om te weten wat men doen moet, ingeval hier in tegen natuurlyke leggingen (§ 71.) plaats hebben, Edoch de eigen legging van 't Kind is zelden tegen natuurlyk, maar integendeel menigmaal de betrekkelyke.

§. 128.

Ten Dertienden. Behalven de eige deelen van 't Kind (§. 72.) zoo ontdekt men door het onderſlaan de Navelſtreng, aan deszelf kenmerken (§. 75.) als ook de Koek (§ 79.) indien die voor de geboorte komen; En wanneer de Koek rondom de mond der Baarmoeder ingeplant is (§. 82.), zoo is de arbeid altoos verzeld met eenige bloedſtorting, voornaamlyk onder de Weën: zoo ook als de ſtreng om eenig gedeelte van 't kind geſtrengelt zit (§ 75.) zoo beſpeurt men, dat de Weën zeer ſchielyk en als met een horting in 't midden hunne werking ophouden, zonder dat 'er valſche Weën (§ 129.) by verzelt zyn: En is de ſtreng om den hals van 't Kind geſtrengeldt; zoo beſpeurt men by het ophouden, van yder Wee dat het hoofd na de eene of andere zyde getrokken wordt.

§. 129.

Ten veertienden. Hoe onzeker alle tekenen zyn, of een Kind, nog geheel in de Baarmoeder beſloten zynde; of reeds met eenig gedeelte in de Geboorte voorkomende; dood of levendig is, kan men zien in de Verklaringen van den beroemde VAN ZWIETEN, over de *Aphorismi* van den Groote BOERHAVE, in 't vierde Deel (§. 1318.) De waarſchynlykſte van dien moet men door het Onderſlaan onderzoeken, en deze zyn, het gemakkelyk afſtroopen der *Opperhuit* (*Epidermis.*) van het voorkomende Deel: Het geheel ophouden der klopping van de *Navel Slagaderen*; (*Arteriæ um-*

umbilicales:) Een afgebroken navelſtreng: of eindelyk wanneer het Hoofd voorkomt en geklemd raakt, nogthans niet en zweldt na mate deszelfs klemming ſterker wordt. En dus wanneer het tegengeſtelde plaats heeft, zoo moet men het Kind levendig houden. Wenſchelyk was het, dat men vooral in geklemde Hoofden onfeilbaarder tekens hadde, om zeker te zyn, dat het Kind dood is, vermits deze, ſchoon de voornaamſten nog veel omzichtigheid vereiſchen.

§. 130.

Ten vyftienden. Door het Onderſlaan moet men zomtyds na de Verlosſing onderzoeken, voornaamlyk als de Baarmoeder ſchielyk weder zwelt en opzet of 'er ook een inwendige bloedſtorting in de Baarmoeder is; veroorzaakt door te ſterke ſluiting des Baarmoeders mond of dat eenige agtergebleve ſtukken der *Koek* (*Placenta.*) of Vliezen die den mond der Baarmoeder verſtoppen, de ontlasting der *Kraamzuiveringen* (*Lochia.*) beletten: En eindelyk is het dienſtig by alle Ongemakken, die na de Verlosſing aan den In- en Uitwendige Teeldeelen in het Kraambedde voorkomen.

§. 131.

Het Onderſlaan wordt ook zomtyds noodzakelyk geoordeeld, om te onderzoeken of een Vryſter Maagd, Verkracht, Onvruchtbaar of gekraamt heeft; edoch dit zyn Onderwerpen die niet tot de Vroedkunde, maar tot de Gerechtelyke Genees-

kunde behooren, en die in Gerechtelyke Verklaringen de uiterſte omzichtigheid vorderen, en hierom het werk van zeer kundige Genees- en Heelmeesters.

ZEVENDE HOOFDSTUK.

De Miskramen.

§. 132.

Alle onvoldrage Verlosſingen kan men verdeelen in Ontydigen en in Miskramen.

§. 133.

Ontydigen noemt men, die tusſchen de zevende en negende Maand verlosſen, om dat deze Kinderen het leven behouden kunnen, en omtrent derzelver behandeling moet alles in agt genomen worden, 't geen in de Verlosſing van een voldragen Kind plaats heeft.

§. 134.

Maar alle Verlosſingen, die voor de zevende Maand voorvallen, noemt men Miskramen, om dat deze Kinderen gemeenlyk voor de Verlosſing, of kort na dezelve, ſterven.

§. 135.

§. 135.

De Oorzaken en voorafgaande Tekenen eener aanſtaande Miskraam, zyn Onderwerpen, die geheel behooren tot de Geneeskunde, door welke men by tyds de middelen moet aanwenden, die dezelve kunnen verhoeden: Tot de Vroedkunde is alleen betrekkelyk, om te weten de wyze op welke de Vrouw, door bekwame Handgreepen kan geholpen worden, als de Misdragt moet ontlast en door de Natuur (§. 109.) niet ſpoedig genoeg uitgedreven wordt.

§. 136.

De gemeenſte tyd der Miskramen, vooral by Vrouwen die 'er reeds gehad hebben, is omtrent de derde Maand der Zwangerheid. Somtyds ontlast de Vrouw wel een Misdragt, blyvende verder Zwanger van een tweede Kind, dat gezond en ſterk op de negende Maand verlost word.

§. 137.

Het zekerſte teken, dat een Zwangere Vrouw volſtrekt een Miskraam heeft, is als het geheele Ey (§. 98.) zich ontlast, of als 'er een Bloedvloeying komt verzeld met Weën, zaamgeſtremd bloed, en vleeſige brokken of vellen van een gebroken Ey; want een enkelde Vloed uit de Baarmoeder in de Zwangerheid wel eens eindigt, en de Vrouw nogthans op haar tyd gelukkig verlost. In welke gevallen men altoos na de Verlosſing aan de

de Koek zien kan, het gedeelte dat los geraakt en oorzaak der Vloed geweest is.

§. 132.

Niet zelden gebeurd het, dat alle omſtandigheden zich voordoen als of de Vrouw een Miskraam hadde, en dat ze nogthans geheel niet Zwanger is, ſchoon zich benevens de Vloed geheele vleeſige ſtukken en vliezen ontlasten: Somtyds zelfs beenderen eener verrotte Vrucht, geheele brokken van ontaarde en in *Waterblaasjes*, (*Hydatides.*) veranderde ſtukken van een agtergebleve Miskraam of Koek (§. 121.) (*) En ſchoon deze ontlas-

(*) Twee Vrouwen beide nog in leven kregen in de derde Maand harer Zwangerheid een vloed, met ontlasting van vele vliezen, vleeſige brokken en geronne bloed. Deze vloed hield wel eens op, maar kwam nogthans van tyd tot tyd, meer of min weder, en de Vrouwen kwynden, verzwakte en ware verſcheide Toevallen van Flaauwtens en Pynen onderworpen; tot dat de eene na verloop van 6 Maanden (gerekend van de tydt af dat de eerſte vloed gekomen was) op eens ontlaste, met een geweldige pyn en vloed een vliezig ligbaam ter groote eens 'smenſche Hoofd, voor 't grootſte gedeelte verandert in Waterblaasjes (*Hydatides.*) En de andere ontlaste na 7 Maanden met een aanhoudende vloeying van 14 dagen, een menigte ſtinkende vleezige brokken en vliezen, vermengt met ieder beentjes zoo van 't Hoofd als geheele Romp en Ledematen eener verrotte Vrucht. Deze beentjes: zoo als ook een gedeelte der Waterblaasjes welke de eerſte Vrouw ontlast heeft, heb ik nog in bewaring. Beide deze Vrouwen zyn na die ontlastingen vry ſpoedig herſteld, en de eerſte heeft haar ſtondeæ geregelt wedergekregen: En de andere een gezond Kind ter wereld gebragt.

lastingen geen eigentlyke Miskraamen zyn, zoo kunnen en moeten die nogthans dezelfde hulp toegebragt worden als of zy het waren; en behooren hierom by deze gelegenheid gekend te worden.

§. 139.

De gemakkelykſte Miskraam, en die geen of weinig nadeel de Vrouwe geeft, is, als het geheele Ey (§. 98.) zonder eenige ſterke voorafgaande of opvolgenden Vloed door de enkele werking der Nature (§. 109.) ontlast wordt.

§. 140.

Maar als het Ey gebroken is, en de Vrucht zich alleen ontlast, agterlatende de Koek en Vliezen, of dat deze eerst by ſtukken en brokken afſchieten, agterlatende de Vrucht; en hier door aanhoudende bloedvloeyingen ontſtaan, dan zyn de Miskraamen veel erger, en voor de Vrouw gevaarlyker. Edoch zoo lang de Natuur werkzaam is, en zich ſpoedig en zonder gevaar der Vrouwe ontlast, zoo is het veiligst aan haar alleen het werk toetevertrouwen, 't zy dat het een Misdragt of valſche Zwangerheid is (§. 138.)

§. 141.

Men vindt zomtyds Miskraamen, by welke zich het geheele Ey ontlast in de gedaante van een vleeſig Lighaam, met of zonder een aanmerkelyke Vloed, ſchoon men nogthans geen Vrucht ontdek-

dekken kan; en alleen vind eenige troebele, zomtyds ſtinkende ſlym, in de holligheid van dit Lighaam. Dit ſoort van Misdragten is bekend onder den naam van *Zuigers;* (*Molæ*) en zyn niets anders als geſtorven en vergane Vruchten, na welkers dood de Koek en Vliezen noch eenigen tyd vereenigd blyven met de Moeder, en hier door gevoed en vaster worden, en een vleeschagtige gedaante verkrygen. (§. 95.)

§. 142.

Alle gevaren, die uit Miskramen voorkomen, ontſtaan uit een ſchielyke, ſterke en aanhoudende Vloed, en hebben tot gevolg de daar uit voortkomende Toevallen, als Verzwakkingen, en andere ſlepende Kwalen, die niet zelden voor altoos de Gezondheid wegnemen, en een vroegtydige dood veroorzaken, en die gemeenlyk nog vermeerderd worden door eene verwaarlozing van bekwame Raadgeving en Hulpmiddelen in de tyd der Miskrame.

§. 143.

De Vloed, dewelke alle Miskramen meer of min verzeld, vindt men gemeenlyk gevaarlyker:

(1) Als die een of twee Maanden na de bevruchting voorvalt:
(2) Als de Vrucht nog leeft:
(3) Als de Vloed ſchielyk en ſterk opkomt:
(4) In een Bloedryk Lighaam:
(5) In een verſcheurde Miskraam: (§. 140.)
(6) In een valſche Zwangerheid: (§. 138.)

§. 144.

§. 144.

Alle Miskramen of valſche Zwangerheden vereiſchen dierhalven de uiterſte oplettendheid en voorzichtigheid, wanneer die met een Vloed verzeld gaan, die het Leven of de Gezondheid der Vrouwe in gevaar brengt (§. 142.)

§. 145.

De voornaamſte en wel de eenigſte hulp, die de Kunst kan bybrengen in diergelyke gevallen, (§. 144.) is, te zorgen om de Baarmoeder van het geheele (§. 139) of reeds verbroken Ey, (§. 140. of andere vreemde Lighamen, (§. 138.) ſpoedig te ontlasten, als de eenige oorzaken zynde, waar door de Vloed te ſterk en aanhoudende is.

§. 146.

Alle Hulpmiddelen, die door de Geneeskunde in deze gevallen kunnen gegeven worden, zullen wy de Geneesheeren overlaten, en alleen ſpreken van die Middelen, welke door de hand eens Vroedmeester behooren aangewend te worden.

§. 147.

De Baarmoeder kan ontlast worde van een Misdragt of andere vreemde Lighamen, als men alle ſtukken en vliezen, die onder het bereik der vingers komen, langzaam losmaakt en geheel of ten deele door de mond der Baarmoeder uithaald.

§. 148.

§. 148.

Als deze Lighamen niet onder het bereik der vingers komen, en dat de mond der Baarmoeder een weinig verwyderd is, dan kan men met een daar toe bekwaam Tangetje (gelyk de Heer Levret beſchreven en afgebeeld heeft in een Frans Werkje, geteyteld: *Obſervations ſur les Cauſes & les Accidens de pluſieurs Accouchemens laborieux &c. a Paris* 1770. & *ſuite des Obſerv. &c.* 1751. *Pag.* 281. *Article* XII.) dezelve voorzichtig zien te vatten en uit te halen; breekt 'er een brok af, zoo moet men de Handgreep weder hervatten.

§. 149.

Eindelyk kan de ontlasting van Misdragten, of andere vreemde Lighamen, bevorderd worden, door ruime Inſpuitingen in de Baarmoeder (§. 138.) met laauw water, 't geen niet warmer als bloedlaauw zyn moet; waar door men de mond der Baarmoeder verzagt en ontſpant, en daarenboven alle vliezen, geronne bloed en vleeſige brokken los en beweeglyk maakt.

§. 150.

Deze twee laatſte Hulpmiddelen (§. 148. en 149.) om de Baarmoeder te ontlasten, en dus aanhoudende of van tyd tot tyd wederkomende Bloedſtortingen te ſtuiten, ſchoon niet zeer in gebruik, verdienen nogthans onder de voornaamſte hulpmiddelen geſteld te worden, en zoude menige

ge Vrouw ſpoedig en zonder ſmerten kunnen redden, indien ze zoo menigmaal niet verzuimd wierden, als de Natuur zich niet ſpoedig ontlast. (§. 140.)

ACHTSTE HOOFDSTUK.

De Natuurlyke Verlosſingen.

§. 151.

Alle voldragen Verlosſingen verdeeld men in Natuurlyken en in Tegen-natuurlyken, de Natuurlyken zyn, als een voldragen en welgelegen Kind, (§. 69 & 70.) zonder keering of hulp van eenig Inſtrument geboren wordt.

§. 152.

De ondervinding leerdt dagelyks, dat alle Natuurlyke Verlosſingen niet even gelukkig en gemakkelyk eindigen. Hier om verdeeld men die (1) in Natuurlyken, die enkel en alleen door de werking der Nature geſchieden; (2) in zulken daar de Natuur al te ſchielyk werkt: en (3) daar zy al te langzaam en met moeite werkt, en hier om door eenige hulp der Kunst kan bevordert worde.

§. 153.

De oorzaken, die, de werktuigen tot de Verlosſing, in beweging brengen, om den Arbeid te beginnen, (§. 109.) hebben zommige alleen in de Moeder, anderen in 't Kind gezocht; doch het is waarſchynlyk dat beiden hier toe medewerken. (§. 108.)

§. 154.

Het voornaamſte werktuig dat dienen moet om de Verlosſing uit te werken, is de Baarmoeder: zoo nogthans, dat de zaamtrekkende kracht der Baarmoeder (§. 109.) in werking is, zoo krygt die door *Medelydenheid der Deelen* (*Conſenſus partium.*) tot hulp de werking der *Buikſpieren* (*Musculi abdominales.*) en het *Middenrif.* (*Diaphragma.*) En door deze vereenigde krachten wordt het Kind des te ſterker geperst op de weinig tegenſtand biedende mond der Baarmoeder, (§. 108.) waar door ze gedwongen wordt te wyken en doorgang te verleenen aan het ingeſloten Kind.

§. 155.

Deze verwydering der Baarmoeders mond volgt; gemeenlyk zoo ſchielyk niet, of de zaamtrekkende kracht der werktuigen (§ 154,) wordt afgebroken, en vereiſchen een zekere rust om weder, na een meer of min korte tusſchenpoozing, hun werking te beginnen; waarom men deze herhaalde werkingen gewoon is Vlagen of om de nevensgaande pynen Weën te noemen.

§. 156.

§. 156

De ware of uitdryvende Vlagen of Weën, die wel te onderſcheiden zyn van de valſche Weën, (§. 123) zyn altoos verzeld, min of meer, met pynen, die voornaamlyk komen door de gedwongen verwydering en aandrang op de mond der Baarmoeder, die ook altoos gedurende de Weën geſpannen ſtaat, en integendeel weder ſlap en ontſpannen wordt, als die ophouden.

§. 157.

Door deze herhaalde aanperſsingen der Weën opent en wykt de mond der Baarmoeder, zoo dat ze wordt één kanaal met de Scheede; de Vliezen breken, het water ontlast zich, en het Hoofd van 't Kind zakt onder de Weën, voor een groot gedeelte in de Scheede.

§. 158.

Wanneer het Hoofd van 't Kind gedeeltelyk in de Scheede is, zoo verkryg, de mond der Baarmoeder benevens de Scheede een uitdryvende werking door derzelver zaamtrekking, om het Hoofd verder door te zetten.

§. 159.

Dierhalven zyn wel in 't begin der Arbeid, het zaamtrekkend vermogen der Baarmoeder, Buikſpieren, en Middenrif; (§. 154.) maar eindelyk

nog de mond der Baarmoeder en de Scheede (§. 158.) de mede helpende uitdryvende krachten of vermogens, die een Natuurlyke Verlosſing voleindigen.

§. 160.

Wanneer de werktuigen (§. 154.) hun uitdryvende kracht niet kunnen oeffenen, zonder onderſcheid, welke oorzaak zulks verhinderd, en dus, gelyk men gewoon is te ſpreken, dat de Vrouw geen Weën heeft, zoo is het onmogelyk, dat het kind door de werking der Natuur alleen kan verlost worden, ſchoon alle andere zaken wel geſteld zyn. In welk geval men kan beproeven, of door prikkeling aan de mond der Baarmoeder de Weën kunnen verwekt worden; of men moet aan een Geneesheer overlaten daar toe de bekwame Hulpmiddelen te geve.

§. 161.

De verſchynſelen, die kort voor en gedurende dat de Werktuigen (§. 159.) in werking zyn, by een barende Vrouw min of meer den arbeid verzellen, en die men als Teekenen der Verlosſing moet aanmerken, zyn tweërly; zommige zyn voorafgaande Teekenen, die wel eens voor een tyd weder verdwynen zonder dat de Verlosſing 'er op volgt; en zulken welken volſtrekt aanduiden, dat de Verlosſing volgen zal.

§. 162.

§. 162.

De voorafgaande Teekenen (§. 161.) zyn als de dikte der buik van de Vrouwe wat platter wordt en lager zakt: als de uitwendige Teeldeelen en de Scheede zwellen en ſlymiger worden: als 'er verſcheide afgangen en dikwils neigingen en persſingen om te wateren komen: geringe pynen op de Heupen en aan 't onderſte gedeelte der Lenden: de mond der Baarmoeder geſpannen, zomtyds wat open: walgingen en brakingen, byzonder als zy kort te voren gegeten heeft.

§. 163.

De Teekenen (§. 161.) welke min of meer een Verlosſing verzellen en aanduiden dat ze volgen zal, zyn Weën gepaart met verwydering der Baarmoeders mond; (§. 123.) ontlasting van ſlymige vogten, vermengd met bloedige ſtrepen: verſlapping der Heilig Zitbeens banden; de vliezen dringen in de Weën, opgevuld met water door de verwyderde mond der Baarmoeder: (§. 126.) de agterkant der mond wykt eerst, daar na de voorzyde; de Pols wordt ſneller en het geheele Lighaam beeft en begint te zweeten; de vliezen ſcheuren onder de Weën: en het water ontlast zich en het Kind zakt door; met het Hoofd in de Scheede tot op de bodem van 't kleine bekken: (§. 157) eindelyk by de laatſte doorzet van 't Kind verheffen zich geweldige Weën en persſingen; de Bilnaad, Staartbeen, benevens de Vrouwelyke Lippen, ſtaan geſpannen; den Aars langwerpig ver-

wyderd, tot dat het Hoofd onder het aandringen der Weën buiten de Geboorte schiet. (§. 158.)

§. 164.

Na dat men nu gezien heeft, door welke werktuigen (§. 159) het Kind gebooren wordt, en welke Teekens zich 'er by verzellen, (§. 162 en 163.) zoo moet men nu nog zien de Doortogt van 't Hoofd door het kleine Bekken: Tot dat einde moet men drie Tydperken in 't oog houden, om te weten hoe het Hoofd van 't Kind door den Ingang, Holte en Uitgang (§. 7.) van 't kleine Bekken gedreven wordt.

§. 165.

Het Hoofd van 't Kind rust in de laatste maanden der Zwangerheid met het agter Hoofd op de rand der schaambeenderen door het voorover hellen der Baarmoeder (§. 101.) vervolgens zakt het in 't eerste Tydperk van de rand der Schaambeenderen gedeeltelyk door den Ingang, (§. 20.) tot dat het meerder rust en drukt op de mond der Baarmoeder; deze zakking gaat altoos vooraf, eer de arbeid volgt en veroorzaakt die Teekenen (§. 162.) opgenoemt, nogthans geheurt dit wel in de drie laatste Maanden der Zwangerheid schoon de verlossing niet volgt, maar dat het Hoofd weder opwaards ryst en alle die Teekenen weder verdwynen: Men schryft dit gemeenlyk dan verkeerd toe aan een buiteling of keering van 't Kind (§. 70.)

§. 166.

§. 166.

In het tweede Tydperk zakt het Hoofd meerder door den Ingang, (§. 20.) met het Voorhoofd gekeerd na 't Heiligbeen en met het Agterhoofd na de Schaambeenderen, en de kruin (*Pl. V. fig. IV. lett m.*) draalt volgens den As van 't kleine Bekken (*Pl IV. lett. tt.*) tot dat de Nek komt by de onderſte rand der Schaambeenderen; alsdan draait de kruin na voren, (§. 22.) en het Hoofd rust met de voorſte Fontanel (§. 66.) op het Staartbeen, de Kin wykt van de borst af en het Aangezicht legt in de holte van 't kleine Bekken (§. 22.) tegens het Heiligbeen; met de kruin in den uitgang (§. 21.)

§. 167.

In het derde Tydperk moet het Hoofd door den uitgang van 't kleine Bekken (*Pl. III. lett iiii*) tot dat einde wykt het Staartbeen (*Pl. III. lett. f*) en (*Pl. IV. lett. f q*) en de Heilig-Zitbeensbanden (*Pl. III. lett llll*) en (*Pl. IV. lett. ll. m.*) agterwaards, en het Hoofd draait tusſchen de bogt der Schaambeenderen, volgens een kromme boogsgewyze Lyn, voor en opwaards na buiten, ſchuivende de punt van 't Staartbeen tegens het Voorhoofd en Aangezicht van 't Kind.

§ 168.

Als uit de Teekens (§. 162 en 163.) blykt, dat de Verlosſing volgen kan, dan onderzoekt men van tyd tot tyd door het Onderſlaan, of de In- of

Uitwendige Teeldeelen, benevens het Bekken, wel geſteld zyn (ziet §. 116 tot 120.); of de Vrouw ware of valſche Weën heeft; (§ 123.) of de Baarmoeder ſcheef legt; (§. 124.) of de Baarmoeder of Scheede ook doorzakt; (§ 125.) of de vliezen en 't water wel voorkomen; (§ 126) of het Kind wel legt, en welk gedeelte in de Geboorte komt. (§. 127 en 128.)

§. 169.

Wanneer men weet, dat alle omſtandigheden (§. 168.) in den Arbeid wel en volgens de wetten der Nature zyn, dan laat men de Natuur ook alleen werken, en zoekt alleen de Vrouw zoo veel gemak toe te brengen als mogelyk is; ondertuſſchen al het nodige gereed makende tot afbinding der Navelſtreng, reiniging van 't Kind, en het geen tot verdere bezorging van Moeder en Kind noodig is, na de Verlosſing.

§. 170.

Wanneer het derde Tydperk (§. 167.) naderd, dan dient tot hulp der Verlosſing, en tot beveiliging der Vrouwe en 't Kind, dat zy op de een of andere zyde of op de rug gaat nederleggen, het zy op 't Bed, of het geen beter is op een Rustbank met een Matras, en dan ondersteunt men telkens by yder Wee met 't platte der hand het Staartbeen en de Bilnaad, ſchuivende het Hoofd zoo dra de Nek gekomen is by de onderſte rand der ſchaambeenderen §. 166) voorwaards tot dat het doorſchiet buiten de uitwendige Teeldeelen (§. 163)

§. 171.

§. 171.

Als het Hoofd van 't Kind geboren is, zoo omvat men het aan yder zyde met een hand, omſluitende met de vingers den Hals, en trekt het Lighaam agterwaards na den Endeldarm der Vrouwe geheel uit; vervolgens met de eene hand den Hals van 't Kind omvattende, en met de andere de Billen, zoo legt men het Kind met deszelfs agterſte Deelen tegens de Moeder; by het uithalen van 't Lighaam moet men niet ſchielyk trekken, om dat de Streng zomtyds tegen houd, als die om eenig gedeelte geſtrengeld zit, (§ 78.) en te kort is; in dit geval ontſtrengelt men de Streng, na dat men die by de Buik van 't Kind wat uitgehaald heeft of men bindze en ſnydze door, om voor te komen dat die van de uitwendige bekleedzels by de Buik van het Kind niet afſcheure of breke, waar door een doodelyke bloedſtorting kan komen, of gelyk ik gezien hebbe dat de Ingewanden, overdekt met het Buikvlies en de Buikſpieren, door de geſcheurde bekleedzels na buiten zettende, en by het Kind een gevaarlyke Wond en Buikbreuk maakte; zulks kan ook plaats hebben in zeer ſchielyke Verlosſingen (§. 175.)

§. 172.

Aanſtonds na de Verlosſing van het Kind (indien het leven toont, anders wagt men een weinig) bint men op twee plaatſen met vier dubbelde katoene draden de Streng: eens vier vingers breed van de Buik van 't Kind, en de tweede een hand

breed hooger na de Koek. Tusſchen deze afbindingen ſnydt men de Streng door met een ſchaar zonder punten om het Kind niet te kwetzen, en men geeft het Kind ter verdere bezorging over. Om vervolgens te kunnen onderzoeken, of 'er meerder Kinderen zyn in de Baarmoeder, (ziet het Achtſte Hoofdſtuk) en zulks niet zynde, om de Na-geboorte af te wagten. (ziet het negende Hoofdſtuk.) En na de geheele Verlosſing legt men een ſchoone warme Doek tegens de uitwendige Deelen der Vrouwe, men ſluit met ſpeldens een breed toegevouwen Servet rondom de Buik, en legt de Vrouw in een ſchoon en warm Bed ter ruste, met het Hoofd en Borst meer verheven als met het onderlyf.

§. 173.

Na de verlosſing en verzorging der Kraamvrouwe onderzoekt men het Kind, of het ook eenige ongemakken of mismaaktheden heeft. Men reinigt het, hier te Land doorgaans met warm Boterbier, ſchoon my veel bekwamer, beter en zindelyker dunkt, als men drie deelen warm water en een deel Brandewyn nam. By het reinigen van 't Kind moet men vooral alle openingen van 't Lighaam naauwkeurig zuiveren, en de afgeſnede Streng wel verzorgen door middel van twee Compresſes en een Navelbandje: eindelyk wordt het opgebakerd op een wyze die verſchillende is na yder Land, Stad en byzondere Rang van Menſchen, en die niet zelden vry wat verbetering noodig hadden, waar in wy verder niet zullen treeden, om dat dit Werk-

je

je niet gefchikt is, om de modens en vooröordeelen der Vrouwen en Bakers te veranderen.

§. 174.

Gezien hebbende al het geen betrekking heeft tot die Verlosſingen, welken men in een volkomen zin, Natuurlyken noemen mag; dierhalven volgt nu een tweede ſoort waarvan men by de verdeeling der Natuurlyke Verlosſingen (§. 152.) gezegt heeft, dat al te ſchielyk zyn kan, 't geen veroorzaakt kan worden als het Bekken al te ruim of het Kind zeer klein is, en dat de mond der Baarmoeder zeer ſlap, en te gelyk de Weën ſchielyk en ſterk het Kind doorzetten. In deze gevallen kan het Kind alleen, en daar na de Na geboorte, of ook het Kind nog beſloten in deszelfs vliezen met water en Koek te gelyk, geboren worden.

§. 175.

Het gevaar in deze Verlosſingen (§. 174.) is gemeenlyk grooter voor de Moeder als voor het Kind, wanneer de Baarmoeder niet overeenkomſtig derzelver ſchielyke ontlediging, zich even ſpoedig rondom zaamtrekt en vernaauwt, en dus even als in een ſtaat van werkeloosheid of verlamming ſtaan blyft; waar door een bloedvloeying volgen kan, die binnen weinig minuten doodelyk voor de Vrouwe is.

§. 176.

Men kan het groot gevaar in diergelyke gevallen

len alleen verhoeden, en de Vrouw van een anders zekere dood bevryden, als men ſchielyk de hand in de Baarmoeder brengt, en door kleine douwingen dezelve tot zaamtrekking aanprikkelt: of dat men koud water in de Baarmoeder ſpuit, of een koude natte doek ſchielyk op de Buik legt.

§. 177.

Volgens de verdeeling (§. 152.) moet nu volgen een derde ſoort, naamlyk de moeyelyke Natuurlyke Verlosſingen, die, ſchoon de Natuur vermogende zyn mogt, om door langheid van tyd de Verlosſing te volbrengen, zoo kan men nogthans door bekwame hulp en handgrepen dezelve voorſpoediger en minder ſmertelyk maken.

§. 178.

De Natuur zelfs ſchikt zich menigmaal op een verwonderlyke wyze als het Kind wat groot of het Bekken wat klein is, om de Geboorte van 't Kind te bevorderen. Om naamlyk door verwydering en uitzetting der Kraakbeenige vereenigingen der Schaambeenderen en Heilig-Darmbeenderen: (§. 14.) en door te-rug wyking van 't Staartbeen en de Heilig-Zitbeens-banden. (§. 10 en 15.) Den Ingang, Holte en Uitgang van 't kleine Bekken ruimer te maken; wanneer de Weën (§. 155.) ſterk genoeg zyn om het Kind door te zetten.

§. 179.

§. 179.

Insgelyks ſchikt zich het Kind niet minder, als het Hoofd wat groot of het Bekken wat klein is, wanneer de Weën 't ſterk aanperſen door dat de Naden van het Opperhoofd tegens en over elkander ſchuiven, (§. 67.) waar door het langwerpiger en kleinder in den omtrek wordt: en daarenboven draait en ſchuift het ronde Hoofd van 't Kind zylings door den ſterken aandrang op den ronden Hoek der laatſte Lendenwervel met het Heiligbeen, en dringt in den grootſten afſtand des Ingangs van 't kleine Bekken, (§. 20. N°. 3.) en zakt dus ſchuins leggende neder, tot dat de Nek komt by de onderſte rand der Schaambeenderen, alwaar het weder door de meerdere ruimte der Holte, (§. 22.) en den ſchuins na binnen afhellende loop der puntige uitſteekzels der Zitbeenderen draait, min of meer, met het Aangezicht na 't Heiligbeen.

§. 180.

De Kunst, die altoos moet tragte de Natuur na te volgen, zoekt insgelyks door bekwame Handgrepen.

(1) De verlanging en beweging van het Hoofd te bevorderen: (§. 179.)
(2) Het Staartbeen en de Heilig-Zitbeensbanden te doen wyken: (§. 178.)
(3) Door de legging der Vrouwe de zakking van het Kind gemakkelyker te maken: (§. 27.)
(4) Het Hoofd met de Kruin in 't midden van het kleine Bekken te houden: (§. 166.)

(5)

(5) Het Hoofd van 't Kind als het op de een of ander zyde van het kleine Bekken, meerder drukt, en dus tegenſtand ontmoet, daar van af te houden.

§. 181.

Om het eerſte te bevorderen (§. 180. No. 1.) drukt men met een of twee vingers aan de eene en dan weder aan de andere zyde van 't Hoofd, voornaamlyk gedurende de Weën, om de Beenderen van 't Opperhoofd tot en over elkander te ſchuiven en daarenboven om door kleine wrikkingen 't Hoofd te bewegen, en van tyd tot tyd beſmeerd men de Deelen als die droog en de vliezen gebroken zyn, met eenige olie of vet. Dierhalven is deze Handgreep van dienſt, als het Hoofd, door deszelfs grootte, moeite heeft om te zakken, door den Ingang in de Holte van 't kleine Bekken (§. 179.)

§. 182.

Om het tweede te verkrygen (§. 180. No. 2.) zoo brengt men de hand in de Scheede, de buitenzyde gekeerd, tegens het Staartbeen en de Heilig-Zitbeens-banden, en drukt dezelve gedurende de Weën agterwaards, latende het Hoofd zakken in de holte van de hand; ſchuivende vervolgens het Hoofd met 't uithalen der hand voorwaards onder de rand der Schaambeenderen na buiten. Hier door verwydert men aan de eene zyde de holte van 't kleine Bekken, en men drukt 't Hoofd volgens deszelfs kromme lyn door den Uitgang.

gang. (§ 167.) Doch vermits deze Handgreep zeer pynlyk voor de Vrouw is, vooral als het Hoofd wat groot en laag gezakt is, zoo kan men beproeven, of men door middel van een vinger in den Endeldarm der Vrouwe te brengen, zoo hoog kan komen, dat men onder de Kin of Agterhoofd van 't Kind komt, zoo ja, dan haalt men 't Hoofd onder de Weên voorzichtig wat nederwaards, (indien het niet laag genoeg is) en men drukt het daarna voorwaards. Hier door perst het Hoofd van 't Kind, insgelyks het Staartbeen en de Heilig-Zitbeens-banden agterwaards, en men brengt het Hoofd door den Uitgang van 't kleine Bekken na buiten. Deze twee Handgrepen zyn van dienst in alle gevallen, daar 't Hoofd of door deszelfs grootte of door naauwte des Uitgangs van 't Bekken moeite heeft om geboren te worden, (§. 179) of dat het veroorzaakt wordt door ſpanning der Heilig-Zitbeens-banden, (§. 18.) of dat het Aangezicht legt na de Schaambeenderen.

§. 183.

Om het derde gemakkelyker te maken (§. 180. N°. 3.) houd men in gewone gevallen zich altoos aan de legging (§. 170.) maar in gevallen dat de Baarmoeder na de een of andere zyde overhelt, (§. 124.) ſchoon de mond derzelver regt legt, zoo moet men de Vrouw alleen laten leggen op de tegen-overgeſtelde zyde, by voorbeeld, op haar linker zyde als de bodem overhelt na de regter zyde, &c. Maar is de bodem der Baarmoeder te veel na voren over de Schaambeenderen gezakt,

zakt, en dat de Vrouw even als een Hangbuik heeft, waar door het Kind met 't Hoofd gedrukt legt, op, zomtyds over de rand der Schaambeenderen, dan moet de Vrouw zoo krom gebogen met de rug als mogelyk is leggen, de kniën ophalen, en de buik moet men met voorzichtigheid in de Weën opligten en onderſteune, zulks niet helpende, dan laat men haar op de kniën leggen, met het boven lyf voor over, rustende met de ellebogen en 't Hoofd op een kusſen. Deze leggingen zyn ook zomtyds noodzakelyk als de Vrouw een ſterke ingevalle Lenden heeft: of dat het Aangezicht van 't Kind legt na de Schaambeenderen der Vrouwe; en alle andere vreemde Lighaamshoudingen zyn onnut en nadeelig.

§. 184.

Om het vierde (§: 280. N°. 4.) te verkrygen, zoo brengt men de vingers tusſchen het Hoofd en de ſcheede aan die zyde daar de kruin na toe held, en vervolgens drukt men het Hoofd gedurende de naastvolgende Wee na 't midden van het kleine Bekken, houdende het in die legging als de Wee ophoud. Deze Handgreep vervolgt men telkens by yder Wee, tot dat het Hoofd een beter legging verkregen heeft. Altoos helt de kruin van 't Kind na de een of ander zyde als de ſtreng om den hals van 't Kind geſlingerd is maar in de Weën, draait ze meerder na 't midden van 't kleine Bekken, edoch als men het Hoofd in die legging niet houdt, zoo wordt het wederom by het ophouden

der

der Weën getrokken na die zyde, daar het voor de Wee na toeholde.

§. 185.

Om het vyfde (§. 180. N°. 5) weg te nemen, 't geen min of meer, meenigmaal plaats heeft op den rand der Schaambeenderen, door dat de Baarmoeder dikwil te veel voorwaarts overhelt, en ook veel sterker als in andere schuinsleggingen der Baarmoeder (§ 124) zoo tracht men na dat de Vrouw een bekwame legging gegeven is (§. 103.) buiten de Weën de toppen der vingers te brengen tusschen het Hoofd of de mond der Baarmoeder en de Scheede, op die plaats daar de drukking is, en by het opkomen der Weën drukt men het Hoofd van de rand af; dit telkens by ieder Wee herhalende, tot dat het Hoofd zoo veel gezakt is, dat het van dezen tegenstand bevryd is.

§. 186.

Wanneer in moeyelyke Natuurlyke Verlossingen (§ 177.) deze Handgreepen (§. 181 tot 185.) geen hulp kunnen bybrengen, om dat de belediggende oorzaken van dien aart of zoo sterk zyn, dat zy door deze hulpmiddelen niet kunnen weggenomen worden, en dezelve reeds vruchteloos beproefd zyn, dan valt de Verlossing onder 't getal der Tegennatuurlyke, en men moet of het Kind keeren en by de voeten verlossen, of dit niet meer mogelyk zynde, toevlugt tot Instrumenten nemen.

§. 187.

Tot ſlot van dit Hoofdſtuk zal men, ter waarſchouwing van alle die de Verloskunde oeffenen, hier nog eenige Regels voorſchryven, tot vermyding van dat geene, waar door Natuurlyke Verlosſingen zomtyds in Tegen-natuurlyke veranderen; of ten minſte de noodzakelyke pynen der Verlosſing, zonder reden ſmertelyk gemaakt en vermeerdert worden:

(1) Men moet het menigvuldig en onnoodig Onderſlaan in den Arbeid vermyden, omdat de Deelen anders ontſteeken en ontbloot raken, van hunne Natuurlyke vogtigheid:

(2) Nooit verhittende inwendige Genees-middelen, of diergelyke Spyze of Drank geven om Weën te verwekken:

(3) De barende Vrouw nooit afmatten door ontydig in een lastige en onnutte aanhoudende Lighaams geſtalte te plaatſen: (§. 183.)

(4) Nooit de Vliezen breken in Natuurlyke Verlosſingen:

(5) Nooit onnoodig en roekeloos verwyderen en rekken tegens de Scheede, Staartbeen, Heilig Zitbeens-banden en mond der Baarmoeder:

(6) Nooit drukken en douwen op de Buik der Vrouwe; of tegens de Lenden ſtooten:

(7) De werking der Natuure altoos met geduld en voorzichtigheid (als alles wel ſtaat) afwagten, maar ook de hulp der Kunſt niet verzuimen door lang dralen en wagten, als die noodig is: (§. 186.)

(8)

(8) De ſcheede en mond der Baarmoeder zonder rede van eenige droogte of onſteking gedurig niet beſmeren met olie of vet, (§. 181.) want hier door belet men de toevloeying en affcheiding der ſlymige vogten, die beter en dienſtiger zyn als alle vettigheden:

(9) Nooit een barende Vrouw in 't begin der Arbeid tot perſſen aanzetten, waardoor de Vrouw afgemat en krachteloos wordt: De Natuur zelfs noodzaakt de Vrouw tot perſſen, zoo dra het Hoofd van 't Kind, ter in de ſcheede gezakt is, en de Vrouw kan dan eerſt met nut medewerken:

(10) Nooit een barende Vrouw verſchrikken, vertoornen of beangſt maken door ongeſchikte verhalen, bewegingen of teekens waardoor de Weën kunnen ophouden en andere zware toevallen als Flaauwtens, Stuipen &c. kunnen veroorzaakt worden.

NEGENDE HOOFDSTUK.

Van Tweelingen of meerder Kinderen.

§. 188.

Na de Verlosſing van één Kind moet men onderzoeken of 'er niet meerder Kinderen in de Baar-

moeder zyn; want alle Teekens voor en in de Verlossing onzeker zyn: Tot dat einde legt men de hand op de buik der Vrouwe, en onderzoekt of de Baarmoeder ledig is; en tot zekerder bevestiging brengt men twee vingers langs de Streng tot in de Baarmoeder, en onderzoekt of 'er in plaats van de Koek nog een Kind voorkomt, 't zy in zyn vliezen of geheel bloot. In welk geval men de Na-geboorte van het eerſte Kind zitten laat.

§. 189.

Men moet als 'er meerder Kinderen zyn, wel in agt nemen, dat de *Koeken* van Tweelingen of meerder Kinderen gemeenlyk als een Koek naast elkander leggen, en derzelver bloedvaten onderling vereenigd zyn. Maar ook somtyds vind men die afgeſcheiden, zynde yder Koek op een byzondere plaats der Baarmoeder ingeplant.

§. 190.

Als de Koeken naast elkander gelegen zyn, (§. 189.) dan zyn beiden of meerder Kinderen door een *Adervlies* (*Chorion.*) omſloten; maar yder Kind heeft een byzonder *Lamvlies*, (*Amnios.*) door welkers verdubbeling het affcheidſel tusſchen yder Kind gemaakt wordt: ſchoon ook somtyds het binnenſte vlies van 't Adervlies met het Lamvlies vereenigt is en het affcheidſel ſterker en dikker maakt.

§. 191.

§. 191.

Ingeval de Koek van yder Kind op eenigen afſtand van elkander is ingeplant in de Baarmoeder, (§ 189.) dan heeft yder Kind ook zyn eige Adervlies en Lamvlies. Hier door ziet men de mogelykheid, hoe één Kind kan dood zyn en het andere in 't leven blyven: als ook waarom een Vrouw één of meerdere Miskramen krygen kan, en te gelyker tyd van een ander Kind Zwanger blyven, en op haar tyd verlosſen.

§. 192.

Als beide of meerder Kinderen een en het zelfde Adervlies hebben, (§. 190.) dan ſcheurd het eerſte Kind in de Verlosſing het Ader- en Lamvlies; maar het tweede of meerder Kinderen alleen het Lamvlies; vermits deze geboren worden door dezelfde opening van het Ader- en Lamvlies, die het eerſte gemaakt heeft.

§. 193.

Uit deze zaamlegging van verſcheide Kinderen in een en 't zelfde Adervlies kan men gemakkelyk begrypen, hoe twee Kinderen kunnen zaamwaſſen als derzelver affcheidſel (§. 190.) in de eerſte Maanden der Zwangerheid gebroken is, zonder dat zy het leven verliezen; En hierdoor worden alle Monſters veroorzaakt alwaar vereeniging of vermenging van twee lighamen is.

§. 194.

By de verlosfing van Tweelingen of meerder Kinderen moet men de volgende algemeene Regels in agt nemen, die voldoende zyn zullen om in alle gevallen te weeten, wat men doen moet; want by yder Kind, dat in de Geboorte voorkomt, doet men het geen men verpligt is by een Kind in agt te nemen, naamlyk:

(1) Komt het eerfte Kind natuurlyk, en het tweede volgt insgelyks fchielyk, dat moet men het ook natuurlyk laten verlosfen:

(2) Is het eerft natuurlyk gekomen, en het tweede legt kwalyk, dan moet men dit by de beenen verlosfen, en breken de vliezen als die nog geheel zyn: overeenkomftig de regels, die men in deze Tegennatuurlyke Verlosfingen moet in agt nemen:

(3) Is het eerfte Tegennatuurlyk, zoo dat men het moet keeren, en vind men onder de bewerking nog een of meerder Kinderen in de Baarmoeder, dan moet men voorzichtig vermyden de vliezen der andere Kinderen te breken:

(4) Breekt men de vliezen by ongeluk, of zyn die reeds van zelfs gebroken, dan moet men wel oplette van geen twee voeten, of andere Deelen van onderfcheide Kinderen, te gelyk te vatten en uit te halen; en tot dien einde langs de binnenzyde van een been opklimmen tot dat men het tweede vind:

(5) Als de Kinderen verlost zyn, dan handeld men met de Na-geboortens overeenkomftig de Regels in 't volgende Hoofdftuk. (§. 197.)

TIEN-

TIENDE HOOFDSTUK.

De ontlasting der Na-geboorte.

§. 195.

Tot een volkomen Verlosſing behoord niet alleen de Geboorte van 't Kind of Kinderen, maar insgelyks de ontlasting der Na-geboorte (§. 74.) waar toe de Natuur niet minder vermogende is, als tot de Verlosſing van 't Kind, vermits na de ontlasting van 't Kind de geheele Baarmoeder zich rondom de Nageboorte, vernaauwt en ſluit, waar door in de eerſte plaats deszelfs hairagtige vaatjes en vezelen los raken, door welke het te voren vereening was met de Baarmoeder, (§. 95.) en daarenboven wordt gemeenlyk na een korte tusſchenpoozing de Baarmoeder weder in werking gebragt, om zich te ontlasten van dit vreemd Lighaam, dat derzelver volkomen zaamtrekking verhinderd, even gelyk zich ook na de verlosſing der Na-geboorte de Baarmoeder ontlast van alle geronne bloed en uitgeſtorten vogten, 't geen men *Kraamzuiveringen* (*Lochia.*) noemt, waar nevens zich niet zelden ſterke Na-weën voegen, die veroorzaakt worden, om dat de Kraamzuivering wat moeyelyk afſchieten.

§. 196.

Om te weeten of de Natuur werkzaam is, om zich tot de ontlasting der Na-geboorte te schikken, zoo voeld men aanstonds na de geboorte van 't kind of Kinderen op de Buik der Vrouwe, ontdekt men even boven de Schaambeenderen of zomtyds wat overheilende na de een of ander zyde, een hard en rondagtig Lighaam van groote als een Kinder hoofd, dan weet men zeker dat de Baarmoeder zich rondom de Na-geboorte heeft zaamgetrekken; vind men zulks niet, dan is de Baarmoeder geheel omgekeert, of in een staat van Verlamming of werkeloosheid; (§. 175.) en kan men door vryvingen op de Buik de zaamtrekking der Baarmoeder niet bevorderen; en blyft zy in een staat van werkeloosheid of verlamming, dan moet men de middelen in 't werk stellen tot voorkoming van doodelyke gevolgen: die (§. 176.) geleerd zyn.

§. 197.

Wanneer de Baarmoeder zich rondom de Na-geboorte geslooten heeft, dan slingerd men om eenige vingers van de linker-hand de Streng; zyn 'er Tweelingen of meerder Kinderen geweest, dan slingerd men beide Strengen om de vingers; en met de twee voorste vingers van de regter hand remmft men langs de Streng tot by de Koek, afwagtende tot dat de Vrouw eenige kleine pynen of persslingen gevoeld, dat gemeenlyk kort 'er na volgt, en het regte teken is dat de Natuur zich tragt te ontlasten, waarom men dit tydstip ook

niet

niet moet verwaarloozen, maar aanſtonds door zagte drukkingen van vooren na agteren de Koek nederperſen, onderwyl men met de andere hand de Streng zagtjes na zich haald, tot dat de Koek ſchiet in de Scheede, zomtyds is de Koed reeds zoo los dat die aanſtonds na de Verlosſing als van zelfs volgt; vervolgens haald men dezelve voorwaards, en vat ze met de volle hand, en al draayende brengt men ze met de agteraanhangende vliezen buiten 't Lighaam. Edoch wanneer de Koek aan een der zyden van de Baarmoedes is vastgehegt, dan moet men de drukking en trekking op de Streng zoo veel mogelyk rigten na de tegen-overgeſtelde zyde.

§. 198.

Als de Na-geboorte op deze wyze niet volgt, na dat men verſcheide drukkingen gedaan heeft, dan gebruikt men geen verdere kracht, en men legt de Vrouw ter ruste en wagt een of twee uuren om te onderzoeken of zy beter volgen wil, zoo niet, dan kan men al was het 24 uuren wagten, in welke tusſchentyd het zeer zeldzaam is als de Na-geboorte niet van zelfs ontlast is, of op de minſte trekking niet volgt.

§. 199.

Men ziet derhalven hoemeerder tegenſtand men ontmoet om de Koek af te halen, of dat de Natuur minder werkzaam is om 'er zich van te ontlasten, hoe langer men moet wagten. Hoe jammerlyk nog dagelyks door de meeste Vroedvrouwen

wen in deze middaan worde, kunnen de Vrouwen getuigen, die zich beklagen over de finerte die zy gevoeld hebben by het afhalen der Na-geboorte, waar door pynen veroorzaakt worden, die nog eenige dagen in 't Kraambedde overblyven. De beste hulp die men in deze gevallen veilig zou kunnen toebrengen, om de ontlasting der Na-geboorte te bevorderen, zou zyn om Inſpuitingen met laauw water door de Scheede in de Baarmoeder te doen.

§. 200.

Hoe vermogende de Natuur ook is, om zich te ontlasten, zoo zyn 'er somtyds redenen die vereisſchen, dat men aanſtonds na de Geboorte van 't Kind de Na-geboorte moet afhalen zonder eenige hulp der Natuure af te wagten.

§. 201.

De eerſte reden is, wanneer de Vrouw voor, onder of na de Verlosſing een geweldige en aanhoudende Vloed heeft, waar door de Na-geboorte voor het grootſte gedeelte reeds los is; want by verzuim kan hier, door een inwendige Bloedſtorting, de Baarmoeder gedeeltelyk weder uitzetten, als naamlyk het losſe gedeelte der Koek de mond der Baarmoeder ſtopte (§. 130.) en by aanhoudendheid het bloed vloeide en ſtaan bleef in de holligheid der Baarmoeder, waarom men in deze gevallen de Baarmoeder aanſtonds moet ontlasten en gelegenheid geven om zich volkomen te ſluiten.

§. 202.

§. 202.

De tweede (ſchoon zeldzaam) is, als de Koek opgeſloten zit in een byzondere zak, veroorzaakt door dat de zaamtrekking der Baarmoeder (§ 195.) niet gelyktydig in deszelfs omtrek werkt, maar rondom de Koek zich ſchielyker zaamtrekt als op eenige andere plaats, en daar door de Koek even als in een zak omſluit: Men word dit gewaar als men langs de Streng opklimt tot de Koek, en een ronde rieg rondom de Streng ontdekt, zynde dit de opening of begin der Zak, waar in de Koek beſloten legt.

§. 203.

Als men dan om eenige reden moet overgaan tot het afhalen der Na-geboorte, zoo brengt men de toppen der vingers aan den omtrek der Koek, tuſſchen de Vliezen en Baarmoeder, en al wrikkende gaat men onder de Koek door, zonder de vingers te verwyderen, tot dat men de geheele Koek heeft los gemaakt onderwyl men dus met de eene hand werkt, zoo legt men de andere op de Buik der Vrouwe, en drukt zagtjes op de Baarmoeder, om het losmaken der Koek te bevorderen; los zynde, zoo haald men die verder buiten het Lighaam, zoo als (§. 197.) geleerd is.

§. 204.

Als de Koek in een Zak (§. 202.) beſlooten is, dan moet men eerst de ring rondom de Streng verwyderen, eerst met een, daar na met twee, en ein-

eindelyk met alle de vingers, tot dat 'er opening genoeg is om de Koek (volgens §. 203.) los te maken, en verder uit te halen: ten zy dezelve reeds los in de Zak beſlooten lag.

ELFDE HOOFDSTUK.

De Inſtrumenten, die hedendaags in de Verloskunde gebruikt worden.

§. 205.

Alvorens men zal overgaan tot de Beſchryving der byzondere ſoorten van tegen-natuurlyke Verlosſingen, benevens derzelver onderſcheide Handgreepen, zoo met de Hand als Inſtrumenten; is 't volſtrekt noodzakelyk, dat men vooraf eerst leerde kennen de Inſtrumenten die hedendaags gebruikt worden, met agterlaating van alle oude en reeds door de voornaamſte Vroedkundigen met regt verworpen Werktuigen.

§. 206.

De Inſtrumenten, die hedendaags in gebruik zyn, en met welke men in alle voorkomende gelegendheden volſtaan kan, zyn:

(1) De Hefboom.
(2) De regte en kromme Tang.
(3) De Hoofdboor of Schaar.

§. 207.

(4) De Haken.

Volgens deze orde zal men yder in 't byzonder nader beſchouwen.

§. 207.

De Roonhuiziaanſche Hefboom, ſchoon van zommige tegenswoordig voor overtollig gehouden, om dat men met een Lepel der regte Tang het zelfde kan uitwerken, verdiend nogthans, om deszelfs eenvoudigheid, gemakkelykheid en voldoende uitwerking, als die nodig is, geheel niet verworpen te worde. En ſchoon men verſchillende ſoorten van Hefboomen vind, met eenige veranderingen omtrent derzelver langte, breedte, gedaante, bekleedzel, en bogt, zoo is nogthans het verſchil zoo groot niet, of zy kunnen alle met nut en veilig gebruikt worden: waarom men, een derzelve verkooren hebbende, zich alleen met die gewennen moet, de Handgreep wel te oeffenen: De voornaamſte kan men afgebeeld vinden in een Werkje, genaamt *Roonhuiziaansch Geheim ontdekt*, &c. en het eerst aan de Waereld medegedeeld in den Jare 1754, door de Heeren Stads Doctoren te Amſterdam *Jacobus de Viſcher* en *Hugo van de Poll.*

§. 208.

Onder alle ſoorten van Tangen verkiest men tegenswoordig de regte of krommen Tang van *Smellie* of *Levret*, en wel voornaamlyk de kromme Tang, om dat deze gemakkelyker kan ingebragt wor-

worden, wegens deszelfs kromte, die geſchikt is, na de loop van 't kleine Bekken, waardoor de voorſte eindens der Lepels, meerder voorwaarts loopen, en dus het Hoofd van 't Kind vaster omſloten wordt, en men met dezelve minder gevaar heeft, om de Bilnaad te kwetſen. Tot al de Handgreepen, die *Levret* met de Trang doet, gebruikt hy deszelfs laast verbeterde kromme: (§. 210.) maar tot eenige Handgreepen van *Smelli* behoort nog de regte Tang gelyk in het vervolg blyken zal; en dierhalven dient men beide te kennen, en altoos gereed te hebben, ten minſte als men genegen is, om eenige Handgreepen van *Smellie* te volgen, anders zou men met de kromme Tang alleen volſtaan kunnen.

§. 209.

De regte Tang van *Smellie*, kan men het best afgebeeld en beſchreeven vinden in een Verhandeling van de Heer Prof. *Camper*, Tab. III, geplaatst voor de laatſte Ned. duitſche Uitgave van *Mauriceau*; en de kromme in de Nederduitſche Uitgave der Vroedkunde van *Smellie*, *Plaat XXXVII*, *Letter D*, *gedrukt te Amſt.* 1765.

§. 210.

De regte zoo als *Levret* die eerst gebruikte, voor dat hy de kromme Tang hadt uitgedacht, door hem zelfs eerst verbeeld en beſchreeven in het reeds aangehaalde Werkje (§. 148.) Doch naderhand heeft hy deze kromme Tang veranderd

ten

ten opzichte van deszelfs zaamvoeging, zynde de eene Lepel, tegenswoordig voorzien, met een beweegbare platte en uitſteekende Spil, waarom hy die de *Branche Male* noemt; en de tweede met een enkelde opening, door welke de Spil geſtooken wordt, en deze wordt genoemt de *Branche Femelle;* vervolgens kan men den Spil, door middel van een ſleutel of met de hand omdrayen, om de Lepels te ſluiten.

§. 211.

Schoon de Roonhuiziaanſche Hefboom (§. 207.) veel nut in de verloskunde gedaan heeft, zoo heeft ze nogthans deze gebreken, dat ze (1) maar alleen kan gebruykt worde, als het Hoofd geklemt is, in een natuurlyke legging: (2) zoo drukt het ſteunpunt der Hefboom, zoo ſterk tegens de ſchaambeenderen der Vrouwe, dat het zomtyds, kneuſing, ontſteeking, opſtopping en Lekking der Urin veroorzaakt: De Tang (§. 208.) heeft wel deze zwaarigheden niet en wordt hierom van veele verkoren, maar kan nogthans, (ſchoon niet tegens de ſchaambeenderen) aan andere deelen, langs en tegens welke ze ſchuift en drukt, zoo van moeder als Kind, insgelyks zware kneuſingen, Ontſteekingen &c. veroorzaken, hoe voorzichtig men de zelve ook zoekt en kan gebruiken: dierhalven moet men zonder groote noodzakelykheid, niet overgaan, tot vergrooting of verbreeding dezer Inſtrumenten, als men met kleiner en ſmaller de Verloſſing kan volbrengen, want de konst vordert in deze gevallen, geen drift of geweld,

weld, maar voorzichtigheid, als men Moeder en Kind zoekt te behouden, en geen meerder ſmerten wil maken als onvermydelyk zyn. Om deze redenen heb, ik een Tang laten maken, welkers Lepels omtrent de helf ſmaller zyn, voorzien met de twee bogten der krommen Tang van *Levret*, waarnevens ik een derde bogje gevoegt hebbe, by de Zaamvoeging of ſluiting der Lepels, waardoor ze geheel bevryd is van alle druk'king en ſchuuring tegens de Bilnaad der Vrouwe, en zeer gemakkelyk in zyn gebruik is, gelyk een yder duidelyk verder zal kunnen zien, en begrypen uit de *7de Plaat* benevens deszelfs verklaring. De gevallen, waarin deze Tang, met vrucht kan gebruikt worde, zal in de volgende Hoofdſtukken aangewezen worden, voor 't overige laat ik ter beproeving van yder die de Verloskunde oeffent over, of ze er die voldoende uitwerking van willen onderzoeken, die ik er in gevonden hebbe.

§. 212.

Men moet de Hefboom of Tang gebruiken:

(1) Als het Hoofd van een Kind geklemd raakt, 't zy wel of kwalyk gelegen, en niet verder door den aandrang der Weën kan gebragt worden, om reden dat het Hoofd te groot, of het Bekken te naauw is, en daarenboven zoo laag in 't Bekken gezakt is, dat het niet veilig kan te rug gebragt worde, om het te keren, en by de voeten te verloſſen.

(2) Als een Kind met het geheele Lighaam gebooren is, en het Hoofd door de hand niet ver-

verlost kan worde, of dat het Hoofd van 't Lighaam afscheurd, en in de Baarmoeder of Scheede blyft zitten.

(3) Als een Kind met de Billen in het kleine Bekken gezakt is, en niet verder kan doorkomen.

(4) Als een Kind met het Hoofd voorkomende, wel niet geklemdt, maar reeds zoo laag gezakt is, dat het niet kan gekeerd worde, wegens de sterke zaamtrekking der Baarmoeder, welke niet toelaat het kind om hoog te brengen. En in deze omstandigheid, (1) de Weën geheel ophouden: (2) De Vrouw een sterke Vloed, Flaauwtens, Beroerte, of Stuipen krygt: (3) De Streng zoo kort is, dat het Kind niet geboren kan worde: (4) En in langdurige opstopping der pis. *In deze gevallen zal de Tang* (§. 211.) *voldoende zyn.*

(5) Als een Kind met de eene Schouder geklemd raakt, op de rand der Schaambeenderen en met de andere op de vereeniging van 't Heiligbeen met het Heupbeen.

§. 213.

De byzondere Handgrepen, met welke de Tang of Hefboom moeten gebruikt worden, zyn gefchikt na de onderfcheide foorten van Tegen-natuurlyke Verlosfingen, by welke deze Inftrumenten noodig zyn. Waarvoe men nader gelegenheid krygen zal, om hier omtrent in de volgende Hoofdftukken onderregting te geven.

§. 214.

De Hoofdboor of Schaar van *Levret* is geheel van Staal, en de beste onder dit ſoort van Inſtrumenten. Derzelver geheele langte is 10 duimen, waar van 5 duimen uitmaken de Handvatzels en 5 duimen de Bladen der Schaar, om dat juist derzelver vereeniging in 't midden geplaatst is, waar door by de verwydering der Bladen de opening aan beide einden gelyk is. De gedaante dezer Bladen is langwerpig ovaal, van vooren puntig, aan de buitenzyde ter langte van $1\frac{1}{2}$ duim een weinig ſnydende, en aan de binnenzyde geheel plat en tegens elkander aanleggende.

§. 215.

De gevallen, waar in de Schaar of Hoofdboor gebruikt wordt, zyn zoo menigmaal als het Hoofd van 't Kind moet verkleind worde, 't zy dat het te groot, of het kleine Bekken te eng en mismaakt is, en 't Kind niet kan gekeerd of door middel der Hefboom of Tang verlost worde. Men opend door middel dezer Schaar de Opperhoofdsbeenderen van 't Kind, de Harsſens worden 'er uitgehaald, om dat de beenderen tot elkander zouden kunnen gedrukt worden; en dierhalven mag het alleen geſchieden, als de Kunst geen beter hulp heeft, om de Moeder te behouden; vermits het Kind, 't zy doed of levendig, volſtrekt verloren is. Doch zedert dat het gebruik der Hefboom en Tang in de Verloskunde is bekend geworden, zyn de gevallen weinig, waar in men tot dit uiterſte

ſte moet toevlugt nemen; en gelukkig was het als men die nooit noodig hadde.

§. 216.

By het gebruik dezer Hoofdboor moet men de volgende Regelen in agt nemen:

(1) Men plaats de Vrouw, Helpers en zich zelfs gelyk (§ 235—239.) geleerd wordt.

(2) Men brengt twee vingers, der eene hand in de Scheede, tegens het middenſte gedeelte van 't Kind zyn Hoofd:

(3) Men neemt met de andere hand de Schaar, die men verborgen houd, en ſchuift met de punt langs de vingers tegen het Hoofd aan.

(4) Men drukt de punt der Schaar door al de bekleedzels en Opperhoofdsbeenderen tot in de Harſens van het Kind, ter diepte van een duim:

(5) Men haald de vingers uit de Scheede, en opend de handvatzels der Schaar ter wydte van $1\frac{1}{2}$ tot 2 duimen, waar door de beenderen doorſneden worden, en een opening krygen die dezelfde wydte heeft:

(6) Men ſluit de Schaar, en verplaatst die wat met een weinig te draayen; vervolgens opend men die weder. Dit verplaatſen, ſluiten en openen der Schaar herhaald men eenige reizen, tot dat de opening genoeg verwyderd is: wanneer men die toegeſloten uithaald:

(7) Eindelyk brengt men de vingers door de gemaakte opening, en ontlediged het Hoofd van de Harſenen, en men drukt de Hoofds-

beenderen tot elkander, of haald die by ſtukken 'er uit.

§. 217.

Onder de meenigvuldige ſoorten van ſcherpe, ſnydende, ſtompe, regte en kromme Haken, kan men in alle gevallen, als die noodig zyn, volſtaan met de twee ſcherpe kromme Haken van *Smellie* of *Levret;* welkers voornaamſte onderſcheid is, dat die van *Smellie* zich kunnen ſluiten gelyk deszelfs Tang, en die van *Levret* alleen met een platte zaamlegging der handvatzels: de eerſte vind men beſchreven en afgebeeld in de 39*ſte Plaat* van 't meer aangehaalde Werk van *Smellie* (§. 209.)

§. 218.

Men moet een of twee Haken gebruiken:

(1) Als het Hoofd verkleind is door de Hoofdboor, (§. 215, 216.) en dus in alle die gevallen, wanneer het Kind met het Hoofd voorkomende, niet gekeerd, of met de Hefboom of Tang kan verlost worden, en de Vrouw in levensgevaar is:

(2) Als het Hoofd is afgetrokken, en de Romp van 't Kind met de hand niet kan uitgehaald worde:

(3) Als Tweelingen zyn zaamgewasſen, en zonder verminking niet kunnen verlost worden.

§. 219.

§. 219.

By het gebruik der Haken moet men de volgende Regelen in agt nemen:

(1) Men plaatst de barende Vrouw, Helpers, en zich zelf, gelyk (§. 235—239.) geleerd wordt.

(2) Men houd de Inſtrumenten verborgen, voor-al voor de barende Vrouw:

(3) Men brengt (als het voorkomend Hoofd eerst verkleind is (§. 216.) eene platte hand tusſchen het Hoofd van 't Kind en de Scheede der Vrouwe, zoo hoog als mogelyk is, vervolgens ſchuift men een der Haken, met de punt gekeerd na het Kind, tusſchen het hoofd en de hand, tot dat men de punt kan indrukken en vasthegten zoo hoog als de vingers geplaatst zyn. Dit gedaan zynde, haald men die hand uit de Scheede en houd 'er het handvatzel der Haak mede vast, en men brengt de andere hand in de Scheede aan de andere zyde van het Hoofd, zoo hoog dat die tegen over de punt der Haak geplaatst is, en men haald het Kind neder. Schiet de Haak los, dan herhaald men de voorſchreve handgreep, tot dat die genoeg houdt en het Hoofd geboren is:

(4) Als men twee Haken gebruiken wil, dan moet men de tweede aan de tegen-overgeſtelde zyde op dezelfde wyze inbrengen en vasthegten, als de eerſte; vervolgens

de Handvatzels zaambinden, en even als met de Tang het Kind uithalen: (*)

§. 220.

Wanneer het Hoofd met den Haak is buiten gebragt en het Ligbaam wil niet volgen, of het Hoofd is van de Romp afgeſcheurt (§. 218. No. 2.), dan brengt men een Haak hooger, en hegt die vast tusſchen de Ribbens van 't Kind, en haald het geheele Ligbaam na buiten. *Levret* heeft in dit geval dienſtig geoordeeld zyn *Crochet à gaine*; (*door hem beſchreven en afgebeeld in het reeds aangehaalde Werkje, ſuite des Obſerv. pag. 24 en Pl. 1.*) doch men kan het gemakkelyker met de kromme Haak uitvoeren: (§. 217.)

§. 221.

Wanneer het Kind verlost is, dan doet men omtrent de Vrouw en Na geboorte gelyk (§. 172.) geleerd is.

(*) Het gebruik der 2 Haken is onnoodig; en gevaarlyker om te kwetzen, als dat men met een Haak volgens No. 3 werkt. En menigmaal heeft men geheel geen Haak noodig, als het Hooft verkleint is, men kan dan de Tang nemen, en na dat dit vast toegedrukt en aangelooten is, het Hoofd uithalen, 't geen in deze gevallen altoos te verkiezen is.

TWAALF-

TWAALFDE HOOFDSTUK.

Aangaande het keeren van een voldragen Kind, dat met het Hoofd in de Geboorte voorkomt.

§. 222.

Tegen-Natuurlyke Verlosſingen worden genoemd, als een voldragen Kind, de hulp der Kunst volſtrekt nodig heeft, om Geboren te worde:

§. 223.

Alle Tegen-Natuurlyke Verlosſingen zyn niet altoos even zwaar en moeyelyk: want:

(1) Zommige worden alleen veroorzaakt door een Tegen natuurlyke legging van het Kind (§. 69, 70.) in de Baarmoeder, of dat een welgelege Kind om eenige bykomende toevallen, moet gekeerd worde.

(2) Andere door een volkome ſcheeflegging der Baarmoeder in de Buik der Vrouwe. (§. 124)

(3) Zomtyds ook door mismaaktheden van het Bekken of andere Deelen, (§. 11, 13, 23, 24, 25, 26, 28, 32, 36, 42.)

(4) En eindelyk door dat het Hoofd van 't Kind in vergelyking, met de ruimte van 't kleine Bekken, al te groot is.

Na mate nu deze verſchillende oorzaken op zich zelfs beſtaan, of vereenigd zyn, is de Verlosſing

min of meer zwaar en moeyelyk, en voornaamlyk als de waters lang te voren zyn weggeloopen.

§. 224.

Ten opzichte van derzelver Handgrepen kan men alle Tegen-natuurlyke Verlosſingen brengen tot zulke, daar de hand alleen voldoende is, om de geheele Verlosſing te volbrengen, of alwaar te gelyk bekwame Inſtrumenten dienen gebruikt te worden.

§. 225.

In dit Hoofdſtuk zullen wy ons bepalen tot die Verlosſingen, waar in een voldragen Kind met het Hoofd wel voorkomt, maar 't welke men om redenen verpligt is te keeren, en by de voeten te verlosſen, tot voorkoming van grooter onheilen: welke keering in de volgende gevallen plaats moet hebben.

§. 226.

Voor eerst, keerd men een voldragen Kind, met het Hoofd voorkomende, zoo menigmaal als men vroegtydig ontdekt, dat nevens het Hoofd nog eenig ander gedeelte van 't Kind in de Geboorte voorkomt.

§. 227.

Ten tweeden, als een Vrouw zware Stuipen heeft, die door geene Hulpmiddelen ſpoedig ophouden; en in diergelyk geval doet men als 't nog tyd

tyd is de keering, tusſchen de Accesſen; want ſtaande de Stuipen men niets door de geweldige zaamtrekking der Baarmoeder vorderen kan; waarom men zelfs de hand moet te rug halen als de Stuipen onder de bewerking wederkomen, tot voorkoming dat de hand niet verdoove en krachteloos worde.

§. 228.

Ten derden, als de Navel ſtreng, nevens het Hoofd, in de Geboorte voorkomt, om hier door een zekere dood van 't Kind te verhoeden, als de Verlosſing niet ſchielyk mogt eindige.

§. 229.

Ten vierden, als de Vrouw hevige Bloedſtortingen der Baarmoeder heeft, en die zelfs niet ophouden, na dat men de vliezen gebroken heeft, en de waters weggeloopen zyn.

§. 230.

Ten vyfden, als de Vrouw aanhoudende Flaauwtens heeft, die door bekwame Geneesmiddelen niet ſpoedig ophouden.

§. 231.

Ten zesden, als de Koek rondom de mond der Baarmoeder is ingeplant. In welk geval men die met de hand doorboord, en het Kind, by de voeten, door de gemaakte opening uithaald.

§. 232.

Ten zevenden, in alle volkome ſcheefleggingen der Baarmoeder, (ziet §. 124.) zoo dra als men de mond der Baarmoeder zoo ver bereiken kan, dat men met de hand 'er kan doordringen.

§. 233.

Ten achtſten, als het kleine Bekken der Vrouwe ſcheef en mismaakt is, (ziet §. 23 tot 26.) mits men genoeg ruimte heeft, om het Kind door te brengen.

§. 234.

Wanneer men om eenige dezer voorgaande redenen verpligt is een voldragen en levendig Kind te keeren, en by de voeten te verloſſen, dan moet men de volgende Artykels in agt nemen; van welke de eerſte. Algemeene Regels zyn, die betrekking hebben tot alle Tegennatuurlyke Verloſſingen; en de tweede zyn byzondere Regels alleen betrekkelyk tot deze ſoort van Tegennatuurlyke Verloſſing, te weten als een voldragen Kind moet gekeert worden, dat met het Hoofd in de Geboorte voorkomt.

§. 235.

(1) Men moet de Rustbank of kort Bed, op welke de Vrouw leggen zal, zeer vast en onbeweeglyk zetten.

§. 236.

§. 236.

(2) De Vrouw moet op geen zagt Bed, maar liefst op een Matras, gelegt worde.

§. 237.

(3) Men legt de Vrouw op haar rug neder, met het Hoofd op een kusſen, en het Onderlyf zoo ver afgehaald, dat het Staartbeen op de rand der Rustbank of Kortbed, niet gedrukt wordt.

§. 238.

(4) Van de drie Helpers, welke men altoos noodig heeft, plaatst men een agter 't Hoofd der Vrouwe, die tegens yder ſchouder der Vrouwe een hand legt, en zorg draagt dat de Vrouw zich niet opligte of te rug trekke; De twee andere worden aan yder zyde een geplaatst, om de kniën gebogen vast te houden, te verwyderen, en de voeten in derzelver ſchoot te laten rusten.

§. 239.

(5) De Vroedvrouw of Vroedmeester plaatst zich tusſchen de beenen der Vrouwe, op een wyze, die het minst vermoeyende is, en dus niet te laag of te hoog, om zoo veel mogelyk de Elleboog van dien arm, welke de bewerking doen zal, te kunnen doen rusten op deszelfs knie.

§. 240.

(6) Men moet altoos wagten tot dat de mond der Baarmoeder de wydte heeft van een drie Gulden: ten zy 'er redenen zyn, dat men de Ver-

los-

losſing zonder grooter gevaar niet mag uitſtellen: En in onvolkomen ſcheefleggende Baarmoeders, (§. 124.) als men de mond der Baarmoeder voor een gedeelte maar beſlaan kan, dan brengt men door zagte drukkingen op de mond der Baarmoeder, de opening eerst na 't midden van 't kleine Bekken, en men laat de Vrouw zoo lang leggen op die zyde, daar de bedem der Baarmoeder van afwykt, tot dat men ruimte genoeg heeft om de Verlosſing verder te vervolgen.

§. 241.

(7) Men moet nooit met eenige horte of ſtootingen werken.

§. 242.

(8) Men moet de hand, die de bewerking doen zal, eerst aan de buitenzyde met eenige Olie of Vet ſmeren.

§. 243.

(9) Als men de Verlosſing doen moet, en de mond der Baarmoeder niet genoeg geopend is, (§. 240.) dan brengt men eerst een, daar na twee, vervolgens drie, en eindelyk alle de vingers in de mond der Baarmoeder, en dringt langzaam door, tot de geheele hand ruimte genoeg heeft.

§. 244.

(10) Men moet altyd voor de operatie eerst door 't Onderſlaan naauwkeurig onderzoeken, hoe het Kind in de Baarmoeder legt.

§. 245.

§. 245.

(11) Men moet de hand ſtil houden in de Baarmoeder, als de Vrouw onder de bewerking Weën krygt.

§. 246.

(12) Men moet altoos, zoo veel mogelyk is, vermyden met de werkende hand het Kind in de Baarmoeder te overkruiſen.

§. 247.

(13) Men moet altoos onder de Operatie oplettende zyn, om de Bilnaad niet te ſcheuren.

§. 248.

(14) Zoo lang men met de hand in de Baarmoeder werkt, moet men de Vrouw het perſen en ſchreeuwen verbieden.

§. 249.

(15) Men moet nooit een Kind, dat reeds gedeeltelyk buiten de Geboorte is, aan zich zelfs los laten, maar altoos ondersteunen.

§. 250.

(16) Men moet altoos een doek ſlaan, om dat gedeelte dat eerst buiten de Geboorte komt, eer men het aanvat.

§. 251.

(17) Men moet zich nooit door een tweede laten helpen, om het Kind uit te trekken, als 'er eenige tegenſtand is, maar zulk aanſtonds onderzoeken.

§. 252.

§. 152.

(18) Als men de keering doen moet by Vrouwen die een ſcheef- of misſtaakt Bekken hebben, (§. 23 tot 26.) dan moet men de hand in de Baarmoeder brengen aan de zyde daar men de meeste ruimte vind, en de voeten van 't Kind zoo uithalen dat men de grootſte diameter van 't hoofd van 't Kind (§. 62. No. 3.) brengt in de grootſte ruimte van 't kleine Bekken.

§. 153.

(19) Hoe ſchielyker de keering van een Kind ondernomen wordt, na 't afloopen der waters, hoe veiliger en minder ſmertelyk die zyn zal.

§. 254.

(20) De keering zal gemakkelyker en min gevaarlyk zyn, als de Vrouw een ſlap en vogtig temperament heeft, als in ſterke en bloedryke.

§. 255.

(21) Hoe hooger het Kind in 't kleine Bekken legt, hoe veiliger en beter de keering kan gedaan worden.

§. 256.

Na deze algemeene Regelen, zoo moet men nog deze byzondere, wel in agt nemen, om de keering wel te doen: En die nooit ondernemen als het Hoofd van 't Kind in de Scheede der Vrouwe is doorgezakt.

§. 257.

(1) Men brengt de hand met de buitenzyde gekeerd na het Heiligbeen in de Scheede, en dringt verder tuſſchen de Weën door, het Hoofd van 't Kind te gelyk zyling opperſtende langs de linker

of

of regter zyde in de Baarmoeder: gebruikt men de regter hand, dan aan de linkerzyde der Baarmoeder, en zoo ook in het tegen-overgeſtelde.

§. 258.

(2) Men moet de kniën vatten, en nederhalen, als die het digtst by de mond der Baarmoeder; en integendeel eerst de voeten, als deze nader leggen: en vermits het moeyelyk is, om beide voeten of kniën by elkander te houden, zoo lang die in de Baarmoeder zyn, en het te gelyk nadeelig is by een voet of knie alleen te verloſſen, zoo moet men eerst de een in de Scheede brengen, en niet uithalen, en vervolgens zonder tydverzuim de tweede vatten, en 'er by brengen, om dan verder het Kind met beide voeten of kniën uit te halen, als men de tweede voet of knie niet krygen kan, dan moet men de verloſſing by een been of knie volbrengen.

§. 259.

(3) Men moet altoos liever verkiezen de kniën of voeten langs de voorzyde van 't Kind uit te halen, als langs deszelfs Ruggegraat: en na mate men deze lager trekt, het Hoofd met de palm der hand na den bodem der Baarmoeder opwerken.

§. 260.

(4) Als men de keering volbragt heeft, en men is met de kniën of voeten in de Scheede gevorderd, dan behandel men verder de Verloſſing, als of 't Kind het eerst met de voeten was in de Geboorte gekomen, en dus gelyk in 't volgende Hoofdſtuk zal geleerd worden.

DER-

DERTIENDE HOOFDSTUK.

Aangaande een Kind, welk in de Geboorte voorkomt met twee Voeten of Kniën.

§. 261.

Wanneer een Kind met twee voeten of Kniën in de Geboorte komt, zoo kan men zomtyds door 't Onderſlaan wel gewaar worden, als de mond der Baarmoeder wat verwyderd is, en eer de vliezen gebroken zyn, dat het niet Natuurlyk legt, (§. 126.) maar om verzekerd te zyn, hoe het legt, en met welke Deelen het voorkomt, zoo is men verpligt als de mond der Baarmoeder genoeg verwyderd is, (§. 240.) om aanſtonds de vliezen te breken, om meerder zekerheid te hebben, en vooral om te weten of het de voeten of handen zyn.

§. 262.

Als de Vliezen gebroken zyn, van zelfs, of door de Vroedmeester of Vroedvrouw, dan ontdekt men aanſtonds, of het de voeten of kniën zyn, aan derzelver kenteekens, (§. 72. No. 14 en 15.) en men weet te gelyk, door de buiging der Kniën of door de legging der teenen en hielen, als de voeten niet verdraaid zyn, hoedanig de geheele legging van het Kind in de Baarmoeder is,

ver-

vervolgens ſteld men in 't werk, en neemt wel in agt, het geen van (§. 235 tot 255.) gezegt is.

§. 263.

In welke legging ook de voeten of kniën zyn mogen, men vat dezelve; zyn het de voeten, dan plaatst men de hielen tegens de palm der hand, en omvat de voeten, leggende de voorſte vinger tusſchen de beenen, boven de binnen-enkels der voeten: men moet de regterhand verkiezen als de teenen hellen na de regterzyde der Moeder: en integendeel de linkerhand als die meerder na de linkerzyde overhellen; en aldus haald men de voeten zagtjes of met kleine draaijingen nederwaards; (als de kniën ſluiten op de rand der ſchaambeenderen, dan moet men niet doortrekken, maar het Kind eerst wat opligten, en vervolgens de kniën voorby de ſchaambeenderen uithalen;) de beenen uitgehaald zynde, zoo omvat men hooger de kniën, verder de billen en eindelyk de Lenden: en zyn het de kniën die eerst zyn voorgekomen, dan haald men die neder tot dat men ze kan ontplooyen, vervolgens haald men de billen en lenden nederwaards, tot dat men de Streng by de buik van het Kind bereiken kan, die men voorwaards haald, tót voorkoming van ongemakken; (§. 171.) of is die tusſchen de beenen van het Kind geſtrengeld, dan ontplooyd men die, en als zulks niet wel geſchieden kan, dan kan men die op twee plaatſen binden en doorſnyden.

§. 294.

Als het Kind tot aan de Billen is uitgehaalt, (§. 263) en de Buik en Teenen leggen na 't Heiligbeen, of zyling na een der Darmbeenderen der Vrouwe, dan haald men het Kind verder nederwaards tot by den Hals. Maar legt het met de Buik en Teenen na de Schaambeenderen der Vrouwe, dan haald men het niet lager als tot de Billen, vermits 't aangezicht legt na die zyde daar de Teenen na toe hellen, en dus om voor te komen, dat de Kin niet haken blyft op de rand der Schaambeenderen; zoo omvat men met de eene hand de agterdeelen van 't Kind, de vingers uitgeſtrekt leggende tegens de Rug, en met de andere de voorſte deelen, de vingers uitſtrekkende tot het Borstbeen, en al ſchuivende en drayende wend men het Aangezicht van 't Kind na die zyde daar 't het meest naar toe held, tot dat het zylings legt, en dan haald men het vervolgens nederwaards tot aan den Hals.

§. 265.

Het Lighaam geboren zynde tot by den Hals, tragt men de Armen uit te halen, en wel eerst die welke het naast by 't Staartbeen legt; tot dat einde ligt men het reeds geboren lighaam van 't Kind wat om hoog, en men ſchuift twee vingers, langs den arm tot in de plooy van den Elleboog, en men haalt de Elleboog agterwaards na de rug van 't Kind, vervolgens den onder arm ſchuivende tegens de Borst van 't Kind nederwaards, tot dat hy geheel

heel buiten is: vervolgens doed men met de tweede arm op dezelfde wyze.

§. 266.

Zommigen oordeelen het uitbrengen der Armen onnodig, uit vreeze dat de mond der Baarmoeder zich fluiten mogt om den Hals van 't Kind, edoch de fpoedig opvolgende uithaling van 't Hoofd, is genoeg in ftaat om deze zwarigheid te verhoeden; en vermits het noodig is wanneer het Hoofd groot is, zoo kan het by een klein Hoofd gemakkelyk gedaan worden: want de meerder ruimte by 't uithalen van 't Hoofd voor Vrouw en Kind altoos te verkiezen is. Men kan het nalaten als het Kind niet voldragen of reeds lang geftorven, en dus zomtyds verrot is, om voor te komen dat de Hals affcheure.

§. 267.

De Armen uitgehaald zynde, omvat men met de eene hand de Nek van 't Kind tusfchen de voorfte en middenfte vinger; en twee vingers der andere hand, (welkers Arm het Kind onderfteund;) ftoekt men in de mond van het Kind, alleen om 't Hoofd te leiden, en aldus trekt men 't Hoofd by den Ingang van het kleine Bekken, met het Aangezicht wat zylings gekeerd, boogsgewys met kleine wrikkingen neder, maar in de holte van 't kleine Bekken wendt men het Aangezicht meer na 't Heiligbeen, en vervolgens het Hoofd opligtende, draait men tusfchen de boog der Schaambeenderen na buiten.

§. 268.

Volgens de beſchreve wyze kan men deze Verlosſing dikwyls vry ſpoedig en gemakkelyk ten einde brengen. Edoch zomtyds is dezelve verzeld van omſtandigheden, die de Verlosſing zeer verzwaren.

§. 269.

Voor eerst, kan men ontmoeten, dat het Kind het *Buikwater* (*Aſcites* of *Etterborst* (*Empyema.*) heeft, die het uithalen van 't Lighaam belet, alsdan ziet men een hand te brengen, in de Baarmoeder en door drukkingen op de gezwollen Buik en Borst het vogt buiten de Geboorte te perſen, en zulks niet moogelyk zynde, moet men de Buik met een *Troicar* doorſteeken en het water laten uitloopen, om verder de Verlosſing te volbrengen.

§. 270.

Ten tweeden, als het Aangezicht gelegen heeft na de Schaambeenderen der Vrouwe, en by 't wenden van het Lighaam niet verſchoven is, maar met de Kin vast zit op den bovenſten rand der Schaambeenderen, dan moet men de Handgreep (§ 264.) hervatten en het Kind eerst zoo hoog opwaards brengen als mogelyk is, en zoo veel wenden, dat 't Aangezicht zylings legt: en zulks nog niet willende volgen, zoo beproefd men, om onder de Schaambeenderen een of twee vingers in de mond te brengen, of tegens de Kin te drukken, en hier door het Hoofd van de Schaambeen-

beenderen af te draijen. En wanneer alles vruchteloos is, dan kan men des noods beproeven, om een Lepel der regte Tang onder de Schaambeenderen over het Aangezicht te ſchuiven, het Hoofd afdrukken, en de Lepel te gelyk met geheele Lighaam uittrekken.

§. 271.

Ten derden, als men de Streng onder het uithalen van 't Lighaam geſtrengeld vindt om de Buik, Borst, of Armen, zynde het onverſchillig op welke wys, en men dezelve niet ontplooyen kan, dan moet men zoo dra 'er een gedeelte buiten de geboorte komt, eer men verder voortgaat, het zelve op twee plaatſen binden en tusſchen beide doorſnyden, en zonder vertoeven de Verlosſing aanſtonds ten einde brengen, vermits het Kind anders ſterven zou.

§. 272.

Ten vierden, als men vindt, dat een Arm tusſchen de Nek van 't Kind en de Schaambeenderen der Vrouwe gekneld legt, dan moet men niet doortrekken, of men breekt den Arm: maar het Hoofd opdrukken en door middel van twee vingers in de plooy der Elleboog te brengen, den Arm over 't Agterhoofd opſchuiven, en vervolgens zien neder te drukken; en als den Arm niet volgen wil, dan ziet men die alleen in de langte naast het Hoofd te plaatzen, en de Verlosſing verder te volbrengen.

§. 273.

Ten vyfden, als het Hoofd volgens de beſchreve manier (§. 267.) niet kan uitgehaald worden, 't zy dat het Kind een Waterhoofd heeft, of dat de ruimte van het kleine Bekken, in vergelyking met de groote van 't Hoofd, te eng is; zoo neemt men een proef met de Tang, en in dit geval is de kromme Tang van *Smellie* 't best: om dat die van *Levret* een uitſtekende ſpil heeft (§ 210.) by de ſluiting der Lepels, 't geen het Kind, by het uithalen van 't Hoofd zou kunnen kwetſen. Om deze handgreep wel te doen, zoo ligt men het reeds geboren lighaam van 't Kind benevens de Armen op, en laat door een ander het in die legging vasthouden, vervolgens neemt men eerst die Lepel, welke aan de regterzyde van 't Bekken der Vrouwe moet ingebragt worden, en na die beſmeerd is, zoo brengt men de linkerhand tuſſche de Scheede en 't Hoofd van het Kind, en ſchuift onder 't Kind met de regterhand de Lepel voorzichtig tuſſchen de Hand en 't Hoofd in, volgens de loop van 't Bekken. Ingebragt zynde, zoo legt men het Handvatzel tegens het Kind, en laat die vasthouden; vervolgens plaatst men aan de linkerzyde van 't Bekken de tweede Lepel, op dezelfde wyze, en men neemt de beide Handvatzels, overkruist die, en brengt ze geheel na onderen tegens de Bilnaad, men ſluit de Lepels door middel van een ſterke band twee of driemaal om de Handvatzels te ſlaan en met een losſe ſtrik toe te ſluiten, zoo vast, dat het Hoofd wel geſloten zit. Eindelyk neemt men 't Kind, legd het nederwaards op de Tang, en

men

men trekt het Hoofd met kleine wrikkingen na onderen in de holte van 't kleine Bekken; daar zynde, ligt men Tang en Kind opwaards, en brengt het Hoofd tusschen de bogt der Schaambeenderen na buiten.

§. 274.

Als het Hoofd van ,t Kind volgens deze manier (§. 273.) nog niet wil volgen, 't zy dat het een al te groot Waterhoofd heeft, of dat 't Bekken zoo scheef en mismaakt is, dat men geen Tang kan aanleggen; dan moet men het Agterhoofd van 't Kind met de Hoofdboor (§. 216.) openen, en het dus zien te verkleinen, om het dan verder met de Hand; volgens (§. 267.): te verlossen of met de Haak volgens (§. 219.) en als alle deze Middelen mogten missen, zoo raadt *Smellie*, *pag.* 215. §. 414. *eerste Deel van 't aangehaalde Werk*, om het Hoofd af te snyden, het met de Hoofdboor te openen, en verder met de Haak te verlossen.

§. 275.

Als het Kind verlost is, dan doet men verder omtrent de Vrouw en Na-geboorte gelyk (§. 172.) geleerd is.

VEERTIENDE HOOFDSTUK.

Een Kind, dat met een Voet of Knie in de Geboorte voorkomt.

§. 276.

Voor dat de Vliezen gebroken zyn, kan men met zekerheid in dit geval niet weten wat eigentlyk voorkomt, ſchoon men wel ontdekt, door dat men, het ronde Hoofd niet gewaar wordt, en dat by de verwydering der Baarmoeders mond, de Vliezen langwerpig doorſchieten, dat het Kind niet Natuurlyk legt; (§. 126.) Men breekt dierhalven aanſtonds de Vliezen, als de mond der Baarmoeder genoeg verwyderd is, (§. 240.) en onderzoekt welk deel voorkomt, wel onderſcheidende aan derzelver kenteekens (§. 72. N°. 14 en 15.) de Voet en Knie van alle andere Deelen.

§. 277.

Gemeenlyk als een Kind met een Voet voorkomt, legt het zylings, zodanig, dat de Teenen en Hiel gekeerd zyn na de Zitbeenderen der Vrouwe, ten minſten een weinig ſchuins, om dat het Lighaam ſchuins of dwars legt; men vindt ook doorgaans, dat de agterſte Voet of Knie, die na het Heiligbeen legt, doorſchiet.

§. 278.

§. 278.

Sommige oordeelen, dat men die voorkomende Voet of Knie moet uithalen, en het Kind altoos by een Been verlosſen: edoch my dunkt, nevens andere beter, en met meer grond, dat als het Been tot aan de Knie niet buiten de Geboorte geſchoten is, dat men dan de tweede Voet of Knie moet zoeken, en het Kind by twee Beenen of Voeten verlosſen, om het in een regte leiding te kunnen uithalen, en al de trekkende kracht niet op een Dybeen te laten aankomen, dat hier door gemakkelyk ontwrigten of breken kan.

§. 279.

Alvorens men tot de operatie overgaat, moet men alles gereed maken volgens (§. 235. &c.)

§. 280.

Om het tweede Been of Knie ſpoedig en zeker te vinden, zoo ſchuift men de vingers wel zaamgelegd (van de regterhand als de groote Teen der Voet van 't Kind legt na de linkerzyde der Vrouwe en van de linkerhand als de groote Teen der Voet van 't Kind legt na de regterzyde der Vrouwe) langs de binnenzyde van de Voet, naamlyk by de groote Teen, opwaards en langs de binnenzyde der Knie, tot dat men komt by de Teeldeelen, vervolgens ſchuift men langs het ingebleven Been, dat gemeenlyk, al is de eene Knie voorgekomen, tegens de Buik of Rug van het Kind uit-

geſtrekt legt, zomtyds ook wel met de Voet of Knie rustende op de rand van den Ingang van het kleine Bekken. (§. 4.) Men klimt met de vingers verder, tot dat men de voet bereiken kan, die men wel vast houdt tusſchen de vooriſte en middenſte vinger, zoo dat de Hiel rust in de palm der hand, en drukkende de Knie tegens 't Kind, tot dat men de Voet nederwaards buigen kan, en nevens de andere in de Scheede brengen.

§. 281.

Wanneer 't agtergebleven Been of Knie in de Baarmoeder, by de voorkomende Voet of Knie gebragt is, dan is het Kind in dezelfde omſtandigheid, als of het met twee Voeten of Kniën in de Geboorte komt; en men moet alles doen omtrent het verder uithalen van 't Kind, en de ongemakken die 'er nog zomtyds by kunnen voorkomen, gelyk (§. 263 tot §. 275.) gezegt is.

§. 282.

Als het voorkomende Been tot de Knie buiten de Geboorte is, vermits dan de Billen in 't kleine Bekken gezakt zyn, dan is geen tyd meer om 't ingebleven Been of Knie te gaan zoeken, en men moet de Verlosſing verder by een Been of Knie vervolgen, en tot dat einde met voorzichtigheid zoo ver uithalen, dat men een of twee vingers in de Lies of plooy van 't agtergebleven Deybeen brengen kan en vervolgens weerszyden al wrikkende nederhalen, tot dat men de agtergebleven Knie bui-

buigen, en de Voet kan nederhalen en nevens de andere brengen, wanneer men verders alles in agt neemt, gelyk in (§. 281.)

VYFTIENDE HOOFDSTUK.

Een Kind, 't welk aan den bovenſten Ingang van 't kleine Bekken met de Billen voorkomt.

§. 283.

Voor dat de Vliezen gebroken zyn, is deze legging van 't Kind zeer onzeker, men kan het eenigzints verwagten, als de mond der Baarmoeder zeer hoog gelegen is, ſchoon de Weën ſterk zyn, en te gelyk, zich ovaal verwyderd, zynde deszelfs grootſte diameter van 't eene Darmbeen tot het ander, doch gemeenlyk wat ſchuins: In dit geval breekt men de Vliezen, als de mond der Baarmoeder de wydte heeft van een drie gulden (§. 240.) en onderzoekt hoedanig de legging van 't Kind is, wanneer men de Billen zeer gemakkelyk onderſcheiden kan, aan derzelver kenmerken. (§. 72. No. 9.) maar als de waters lang zyn weggeloopen, en de deelen gezwollen, dan is menigmaal moeyelyk om regt te onderſcheiden, de deelen met welke een Kind voorkomt.

§. 284.

§. 284.

Het Kind kan op verſchillende wyzen met de Billen voorkomen, naamlyk met een of beide Billen; de Rug gekeerd of na 't Heiligbeen, of na 't Schaambeen of na 't Schaambeen of na een der Darmbeenderen. Gemeenlyk nogthans legt de Rug na 't Heiligbeen en een weinig op zyde; de Dyen en Beenen leggen of (1.) uitgeſtrekt tegens de Buik, of (2.) met de Kniên gebogen en van een verwyderd, zoo dat de planten der voeten tegens elkander aanleggen by de Billen: of (3.) leggen de Beenen kruislings over elkander: of (4.) leggen de Kniën tegens elkander en de voeten zyn verwyderd. In welke foort dezer leggingen het Kind ook is, gemeenlyk ontlast het in de Geboorte het *Meconium* of de zwarte drek.

§. 285.

Men moet aanſtonds, zoo dra de Vliezen gebroken zyn, overgaan om de Vrouw te verlosſen; en tot dat einde het boven-Lyf lager laten leggen als het onder-Lyf, en verder vooraf gereed maken 't geen (§. 235. &c.) gezegt is.

§. 286.

Als men tot de Operatie overgaat, en men vindt de Voeten by de Billen, dan gaat men, met een vinger boven de Vreeg, omvat de eene, en trekt met de duim de hiel eerst neder, tot dat de voet uitgeſtrekt in de Scheede is, men laat die los zonder

der de Billen nederwaards te trekken, en men vat en trekt op de zelfde wyze de tweede voet, om de beenen nevens eikander te plaatzen.

§. 287.

Als de Beenen zich overkruisfen, dan moet men wat meerder omzichtigheid gebruiken, om naamlyk eerst te vatten die voet, welkers been tegens het Kind aanlegt, en dus het agterſte; anders loopt men gevaar van het been te breken; men kan merken, dat men hier in een misſlag heeft aan de ſterke tegenſtand, en wanneer men het loslaat, dat het zich meer of min van zelfs te rug trekt.

§. 288.

Ingeval men de Voeten niet en vind, of niet wel kan nederhalen, dan omvat men met de volle hand de Billen, men ligt die opwaards, en men draait de Rug van het Kind na de regter- of linkerzyde der Baarmoeder, en wel daar die 't meest na toe helt. Men moet de regterhand gebruiken, als de Rug na de regterzyde, of de linkerhand als die na de linkerzyde der Baarmoeder moet gewend worden.

§. 289.

Als men het Kind op deze wyze (§. 288.) geheel zylings gelegt heeft, dan gebruikt men die zelfde hand om eerst dat been, het welk 't agterſte legt na de Lenden der Vrouwe, met de Knie te drukken tegens de Buik van 't Kind, vervolgens de

de voet te vatten, te buigen en nederwaards te halen, tot dat die uitgeſtrekt legt in de Scheede, en men gaat aanſtonds over om het tweede, op die zelfde wyze 'er by te brengen.

§. 290.

Wanneer de beide Voeten in de Scheede gebragt zyn, (§. 289.) dan is het Kind in dezelfde omſtandigheid als of het met twee voeten in de Geboorte gekomen was: en ingeval men maar een voet heeft kunnen uithalen, als of het met een voet was voorgekomen, en dierhalven moet men verder alles na voorkomende omſtandigheden aanwenden, gelyk *Hoofdſt.* 13 *en* 14 geleerd is.

§. 291.

Wanneer 't Kind met de Billen voorkomt, en men wordt te laat geroepen, om dat de Vliezen reeds lang geſcheurd en de waters weggeloopen zyn, en hier door de Deelen droog en de Baarmoeder rondom het Kind geſloten is; of dat het Kind reeds in de holte van 't kleine Bekken gezakt is; dan is het in deze gevallen geen tyd meer om de voeten te gaan zoeken; men moet het Kind dubbeld laten doorzakken, de Natuur alleen laten werken, tot dat men met een of twee vingers aan yder zyde by de Liezen van 't Kind komen kan, en dan aan de eene, en dan weder aan de andere zyde de Billen al trekkende en ſchuivende nederwaards brengen.

§. 292.

§. 292.

Als het Kind dubbeld (§. 291.) komen moet, dan laat men het zoo laag nederzakken, tot dat men de kniën buigen, en de beenen kan uithalen, om vervolgens te werken even als of het met twee beenen was voorgekomen: (*ziet Hoofdſt.* 13.) Men moet in dit geval wel zorg dragen van de Bilnaad niet te ſcheuren; want, ſchoon de omtrek der Billen en Dyen niet grooter is, als het Hoofd van 't Kind, (§. 62. No. 9.) en dus ſchynt als of het even gemakkelyk als het Hoofd door 't Bekken gaan kan, zoo moet men nogthans te gelyk opmerken, dat het voor eerst niet zoo wel kan verlangen en kegelvormig worden als het Hoofd, (§. 67.) en dat daarenboven het Hoofd, als de Nek komt by de rand der Schaambeenderen, zich voorwaards draait; dat de Billen zoo ſpoedig niet doen kunnen, en hier door veel lager moeten zakken, om voorwaards tuſſchen de bogt der Schaambeenderen door te ſchieten.

§. 293.

Als de Billen in 't kleine Bekken gezakt zyn, en de Weën ophouden, en men met de vingers in de Liezen het Kind niet kan verder nederwaards brengen, (§. 212. No 3.) dan moet men een proef met de kromme Tang (§ 208.) of met de Tang (§. 211.) nemen, brengende aan weerzyden een Lepel volgens (§. 319.) en op die wyze haalt men de Billen nederwaards buiten de geboorte. Voor het overige behandelt men Vrouw en Kind volgens (§. 172.)

ZES-

ZESTIENDE HOOFDSTUK.

Een Kind met een of twee Armen in de Geboorte voorkomende.

§. 294.

Een Kind kan met het Hoofd, en te gelyk aan een der zyden, of aan beide, met een Hand of elleboog in de Geboorte voorkomen, in welk geval het moet gekeerd worden, (§. 226. en te laat zynde, om dat het Hoofd met een of beide armen reeds in de Scheede gezakt is (§. 256.) dan moet men de Arm of beide uitgeſtrekt nevens het Hoofd laten doorzakken, kunnende des noods 't Hoofd met de Tang verlost worden, als het geklemt raakt, even als of 'er geen Arm nevens was; de Tang moet men tusſchen de Armen, en 't Hoofd inſchuiven en vastſluiten. (§. 319) Edoch gemeenlyk zakt 'er maar een Arm tot aan den Oxel in de Scheede, het Hoofd legt dwars op den Ingang van 't kleine Bekken, en de zydelyke deelen der Borst ontdekt men in 't Onderſlaan by de mond der Baarmoeder, welkers bodem doorgaans in deze gevallen na de een of ander zyde overheldt.

§. 295.

Deze legging is niet zeer kennelyk voor het bre-

ken

ken der vliezen, maar die gebroken zynde, zoo kent men aanſtonds de Hand aan der elver kenteekens (§. 72. No. 12.), en te gelyk, als de uitgeſchoten Arm niet verdraait legt, zoo wyst de duim der hand de zyde waar het Hoofd legt, en de palm der hand de voorzyde van 't Kind: Vind men den Arm gebogen, zoo, dat de Elleboog doorzakt, die men kent aan deszelfs teekens, (§. 72 No 11.) dan ontplooit men de Arm; en brengt de Hand voorwaards in de Scheede.

§. 296.

Alvorens men tot eenige Operatie overgaat, moet men vooraf naauwkeurig onderzoeken, of door lang wagten of mishandeling, de mond der Baarmoeder rondom den Arm niet gezwollen, geïnflammeerd, en nevens de Scheede gekwetst is; in welke gevallen men door ruime en kort op elkander volgende Aderlatingen, de ontſtoke deelen eerst moet tragten te ontſpannen, om daar na de Verlosſing te beginnen: ſchoon deze omſtandigheden allergevaarlykst voor Moeder en Kind zyn, en voor beide meest al doodelyk, voornaamlyk als men met kracht de gezwollen en ontſtoke deelen wil verwyderen, om door te dringen en het Kind te keeren.

§. 297.

Het is van de uiterſte noodzakelykheid, zoo dra de vliezen gebroken zyn en het water wegloopt, de Verlosſing te beginnen, en zonder tydverzuim, of eenige andere handgrepen te beproeven, aan-

ſtonds over te gaan om het Kind te keeren en by de voeten te verloſſen, tot welk einde men het geen (§. 235. &c.) geleerd is, zoo voor als in de Verloſſing wel in acht moet nemen.

§. 298.

Om het Kind in dit geval te keeren, zoo is de gewone wyze, om aanſtonds de voeten te zoeken, en tot dat einde brengt men een hand, langs de uitgeſchoten arm, in de Baarmoeder, en wel de regterhand als het Hoofd legt in de regterzyde der Baarmoeder, en dus de linkerhand in het tegenovergeſtelde geval; vervolgens ſchuift men, met uitgeſtrekte en geſlote vingers langs den arm, vindt men dat de tweede arm de Ingang vernaauwt en moeyelyk maakt, zoo haalt men die nederwaards, en legt die by de eerſte, en dringt verder door tot by de Borst van het Kind, vervolgens langs de Buik en Deyen tot by de Knieën, die men drukt tegens de Buik van 't Kind, en men buigt te gelyk de voeten nederwaards, ten zy deze lager als de knieën lagen, men omvat de voeten by de enkels, of kan men de tweede voet niet vinden, dan moet men zich met de eene vergenoegen: De voet, of dat beter is beide voeten, omvat hebbende, zoo haald men die verder neder waards in de Scheede, het Lighaam te gelyk met de palm der hand opſchuivende, waar door de arm of beide armen opryzen in de Baarmoeder: Als het Lighaam niet wyken wil, dan gebruiken veelen een ſtrik, (§ 305.) om met de eene hand de beenen uit te halen en met de andere het Lighaam op te douwen: Verder de

Ver-

Verlosſing volbrengende even of het Kind met een of twee voeten in de Geboorte was voorgekomen; en dus gelyk in 't 13de *en* 14de *Hoofdſtuk* geleerd is.

§. 299.

Vermits deze Handgreep (§. 298) gevaarlyk voor 't Kind, menigmaal moeyelyk en zomtyds onmogelyk is, vooral als de deelen droog en geſpannen zyn, zoo is het best altoos die geene te beginnen, die in de zwaarſte gevallen het beste is; en derhalven zal men deze verlosſing beter verrigten als men eerst het Kind geheel verſchikt, en daar na uithaalt.

§. 300.

De voorafgaande ſchikking of voorbereiding van het Kind, wordt gedaan met de regterhand, als het Hoofd legt in de linkerzyde der Baarmoeder, en dus met de linkerhand in het tegenovergeſtelde, en wel op deze wyze: De hand ſchuift men, met uitgeſtrekte en geſlote vingers langs de uitgeſchoten arm, of zomtyds beide armen, in de Baarmoeder, brengende voorzichtig die, tot onder het Hoofd van 't Kind, het welk men omvat, opligt, en te gelyk met een klein gedeelte van een groote cirkel opſchuift na de bodem der Baarmoeder, zoo hoog als mogelyk is, daar na omvat men de Borst onder de Oxels, en brengt die insgelyks opwaards, men daalt vervolgens zagtjes nederwaards, zonder het Lighaam te doen zakken, tot dat men de Lenden, en eindelyk de Billen van 't Kind, kan omvatten, welke men geheel op-

ſchuift en te gelyk draait, dat dezelve in de linkerzyde tegens de Baarmoeder aanleggen, ter plaatze daar 't Hoofd gelegen heeft, als men de regterhand gebruikt heeft, of anders het tegenovergeſtelde; dit wel verrigt zynde, zoo is de arm van 't Kind of beide geheel in de Baarmoeder, en men haalt de hand, die deze voorbereiding gedaan heeft, geheel uit de Scheede.

§. 301.

Zoo dra de hand, die de voorbereiding gedaan heeft, is uitgehaald, zoo brengt men de andere hand in de Baarmoeder, om de uithaling van 't Kind te doen, en tot dat einde zoekt men met deze de voeten, die in dit geval zeer uitgeſtrekt leggen tegens de Buik en Borst van 't Kind. Men omvat eerst de voet die het onderſte legt na de Rug van de Moeder, en drukt de knie tegens de Buik van 't Kind, en te gelyk haalt men de voet, zonder het Lighaam te laten zakken, nederwaards, tot dat die in de Scheede gebragt is, ten zy de knie gemakkelyker als de voet kon nederwaards gebragt worden; in welk geval men de knie in de Scheede brengt: Vervolgens zoekt men, zonder tydverzuim en zonder de hand uit de Scheede te halen, de tweede, en brengt die op dezelfde wyze nevens de eerſte in de Scheede. Als de eerſte voet niet wel wil volgen, om in de Scheede gebragt te worden, zoo heeft men doorgaans de verkeerde voet eerst gevat, waarom men die loslate en de andere ga zoeken, die gemeenlyk dan beter volgt: Dit verrigt zynde, dan moet verder de Verlos-

loesing volcindigd worden, even of het Kind met twee voeten of kniën was in de Geboorte gekomen: ziet 't 13de *Hoofdſtuk.*

ZEVENTIENDE HOOFDSTUK.

Een Kind met de Rug, Buik, agter of voorzyde der Borst, Hals, Lenden, Schouders of Heupen in de Geboorte voorkomende.

§. 302.

Vermits het weinig onderſcheid in de behandeling geeft, met welk dezer gedeelteens, in dit geval het Kind voorkomt, in 't algemeen kan men ſtellen, hoe nader by de mond der Baarmoeder de Billen van 't Kind leggen, hoe gemakkelyker de Verlosſing zyn zal; ongelyks zyn die moeyelyker als het Bekken mismaakt is, of de Baarmoeder ſcheef legt. (§. 223.)

§. 303.

Men kan het voorkomen dezer onderſcheide deelen alle brengen, tot de dwarſe leggingen van 't Kind, en ſchoon men in het Onderſlaan (na mate men meer of min na 't Heilig- of Schaambeenderen de vinger brengt) de zydelyke deelen gewaar wordt, zoo is 't nogthans de voor- of agterzyde

van 't Kind, 't geen het meest voorkomt; men onderſcheidt alle deze deelen aan derzelver kenteekens. (§ 72. N°. 4, 5, 6, 7, 8, 10 en 13.) Edoch dit is niet wel mogelyk als na dat de Vliezen gebroken, en de deelen door lang wagten niet gezwollen zyn; Alvorens kan men uit eenige teekens alleen weten, (§. 126.) als dat 't Kind kwalyk en ook een dwarſe legging heeft, wanneer de Vrouw onder de Weën klaagt, aan yder zyde der Baarmoeder een ſterke pyn te gevoelen, veroorzaakt om dat de grootſte diameter van 't Lighaam van het Kind zich bevindt in de kleinſte van de Baarmoeder, en hier door vindt men ook op de Buik der Vrouwe weerszyden een meer uitſtekende en geſpanne dikte, zynde de eene 't Hoofd, en de andere, de Billen van 't Kind. Daarenboven vindt men by 't Onderſtaan de mond der Baarmoeder zeer hoog en van den beginne ovaal verwyderd, loopende de grootſte diameter van dit ovaal volmaakt dwars van het eene Heupbeen tot het andere, waarom men, als de mond der Baarmoeder genoeg verwyderd is, aanſtonds de Vliezen breek en onderzoekt de eigentlyke legging van het Kind. (§. 127.)

§. 304.

Als men zeker is dat het Kind dwars legt, dan ſtelt men alles in 't werk, en neemt in de Operatie in agt het geen van (§. 235. enz.) geleerd is, wel onderzoekende aan welke zyde der Baarmoeder het Hoofd van 't Kind legt, om vooraf zeker te weeten, met welke hand men de Verlosſing beginnen moet, op dat men aan de Vrouwe geen onnodige ſmerten veroorzaakt. §. 305.

§. 305.

De wyze, op welke men gemeenlyk in alle dwarfe leggingen van 't Kind de Verlosſing zoekt te volbrengen, is om aanſtonds de beenen te gaan zoeken, en tot dat einde gebruikt men de regterhand, als de voeten leggen in de linkerzyde der Baarmoeder; en de linkerhand, in een tegen-overgeſtelde geval. Men gaat met de hand onder 't Kind in de Baarmoeder, ſchuift dezelve langs de dyen en knieën, tot dat men de agterſte voet of liever beide voeten kan omvatten, (§. 258.) vervolgens trekt men dezelve langs te voorzyde van het Kind na de Scheede, ondertuſſchen met de palm der hand de bovendeelen oppersſende, (§. 259.) vind men tegenſtand, om dat het Lighaam van 't Kind niet wil wyken, dan nemen velen een dubbelde band, en maken een loopende ſtrik, die zy met de vingers brengen by de voeten, en tot over de vreeg ſchuiven, verder de ſtrik toehalende, zoo trekken zy met de eene hand de band nederwaards, en met de andere perſen zy de bovendeelen na de bodem der Baarmoeder, en brengen op deze wyze de beenen in de Scheede, om verder de Verlosſing te voleindigen: Op deze manier kan men zomtyds zyn oogmerk bereiken, ſchoon de waters lang zyn weggeloopen, en de Baarmoeder geſpannen om het Kind is.

§. 306.

Het dunkt my nogthans veiliger, in alle dwarfe leggingen van 't Kind, tot voorkoming, dat

de Beenderen niet breken of ontwrigten, en door de ſtrik de zagte deelen tot de beenderen niet doorſneden worden, en daarenboven om dat men in zware gevallen meerjzmaal na veel ſmerten de Verlosſing op de voorſchreve wyze niet kan volbrengen; om altoos de zekerſte wyze te verkiezen en eerst het Kind tot de uithaling te bereiden, en daar na de voeten of knieën in de ſcheede te brengen.

§. 307.

Om de voorbereiding van het Kind wel te doen, zoo gebruikt men de regterhand als 't Hoofd legt in de linkerzyde der Baarmoeder; en de linkerhand in het tegenovergeſtelde geval. Deze hand brengt men in de Baarmoeder, en klimt langs het Kind tot onder deszelfs Hoofd, men neemt het Hoofd in de hand en ligt het op, en ſchuift het na de bodem der Baarmoeder, makende een klein gedeelte van een groote cirkel in het opſchuiven, om hier door langzaam te bereiken de Bodem der Baarmoeder, Het Hoofd zoo hoog gebragt hebbende als mogelyk is, zoo ſchuift men de Schouders hooger, vervolgens de Lenden en eindelyk de Billen, tot dat deze leggen ter plaatze daar het Hoofd gelegen heeft, altoos wel oplettende om met voorzichtigheid de hand nederwaards te brengen, tot voorkoming, dat het Hoofd niet weder raakt.

§. 308.

Deze verplaatzing van 't Kind verrigt zynde, zoo haalt men de hand uit de Scheede, en brengt de an-

andere hand in de Baarmoeder om de beenen te zoeken, welke men op dezelfde wyze in de Scheede brengt, zoo als in (§. 301.) geleerd is. Ingeval de voorzyde van 't Kind gelyk de Buik, Borst, enz. het eerst voor de Geboorte gewees is, dan moet men volſtrekt eerst de agterſte knie in de Scheede brenge, en daar na de voorſte; zoo dra het Hoofd zoo veel na de bolem der Baarmoeder gebragt is, dat de kniën tegens de mond der Baarmoeder aanleggen; vervolgens die nederhalen en ontplooyen, en by de verſchikking van het Kind indagtig zyn, dat men het Aangezicht niet beledigd.

§. 309.

Na dat men de voeten of kniën in de Scheede gebragt heeft, dan is het Kind in het zelfde geval, als of het met deze was voorgekomen, en dierhalven voleindigd men verder de Verlosſing, zoo als in 't 13de *Hoofdſtuk* geleerdt is.

§. 310.

Met dit *Hoofdſtuk* is afgehandeld, die tegen-Natuurlyke Verlosſingen, welke voornaamlyk alleen door bekwame Handgrepen met de hand kunnen geholpen worden; dierhalven volgen nu nog die ſoorten, waar in volſtrekt nevens de hand den Hefboom of Tang noodig is, vermits men in 't 11de *Hoofdſtuk* reeds afgehandelt heeft de Gevallen, waar in, en de wyze, op welke men de Hoofdboor of Haken gebruiken moet.

ACHTTIENDE HOOFDSTUK.

Een Kind met het Hoofd geklemd, het Aangezicht gekeert na 't Heiligbeen der Vrouwe.

§. 311.

Als de ruimte van 't kleine Bekken wel geſtelt is, overeenkomſtig de afmetingen (§ 20, 21, 22.) dan is niet mogelyk, uit eenige Tekenen te voorzien, dat 't Hoofd eens voldrage en welgelege Kinds in de Verlosſing zal geklemt raken.

§. 312.

De gewone zitplaats eener volkomen klemming, is tusſchen de Ingang van 't kleine Bekken, (§ 7.) alwaar de beenige kas van 't Hoofd (*Cranium*) wordt opgehouden, zoo dat het nog voorwaards of te rug kan: Maar wanneer het kleine Bekken, door mismaaktheid by den Ingang, veel ruimer als by den Uitgang is, (§. 23—25.) dan kan de klemming tusſchen de beenige omtrek der Uitgang zyn; (§ 21.) want in de Holte van 't kleine Bekken, vermits die altoos ruimer als de In- of Uitgang is, (§. 22.) kan het niet wel plaats hebben.

§. 313.

Behalven deze volkome klemmingen, (§. 312.) wel-

welke veroorzaakt worden door de Beenderen van het kleine Bekken (§. 20–25.); zoo kan het Hoofd by den Uitgang van 't kleine Bekken nog opgehouden worden, en als in een onvolkomen klemming geraken, door de onrekbaarheid en gefpannenheid der Heilig-zitbeens-banden: (§. 18.) waardoor het Hoofd wel zoo fterk niet geklemt zit, als in een volkomen klemming, maar nogthans belet wordt lager te zakken, en voornaamlyk met de kruin als opgehouden wordt, om voorwaards onder de bogt der Schaambeenderen te draijen door den Uitgang (§. 166, 167.)

§. 314.

De Tekens die zeker bewyzen dat het Hoofd geklemt zit, zyn:

(1) Als men bevind, fchoon de Natuur en Kunst al hare Hulpmiddelen volgens (§. 178–186) aangewend hebben, tot bevordering der Verlosfing, dat nogthans het Hoofd onbeweeglyk ftaan blyft, en de Vrouw door vruchteloze Weën afgemat raakt, of dat ze geheel geen Weën meer heeft (§. 212. No. 1.):

(2) Als op het Hoofd van 't Kind, (indien het leeft) een fynaartig gezwel opkomt, welk aanhoudende grooter en meer gefpannen wordt; ja zelfs zomyds zoo veel, dat de Beenbedzels der Opperhoofdsbeenderen tot buiten de Vrouwelyke Lippen opzwellen, fchoon de beenige kas (§. 312.) op zyn plaats blyft:

(3) De Waters, (§. 88, 163) fchoon gemeenlyk nog niet alle afgeloopen, vloeijen geheel niet

niet meer, en de ſcheede wordt droog en gezwollen:

(4) Schoon de mond der Baarmoeder (§. 163.) nog niet geheel tot de hals van 't Kind is te rug geweken, zoo gevoelt men het hoofd geheel naakt in de ſcheede:

(5) Als de begonne Zwelling op 't hoofd van 't kind ontſpant en verſlapt, dan is het Kind in de Verloſſing gemeenlyk geſtorven; maar als 'er geheel geen zwelling opkomt, ſchoon het Hoofd geklemt raakt, gelyk uit No. 1, 3 en 4 blyken kan, dan is het zeker, dat het Kind voor de klemming geſtorven is.

§. 315.

Als men uit de Tekens (§. 313.) weet dat het Hoofd geklemt zit, zoo is menigmaal zeer moeijelyk om te onderſcheiden hoedanig de legging van 't Hoofd is, voornaamlyk als men by den aanvang der arbeid niet by de Vrouw geweest is, eer dat 'er Zwelling op het Hoofd gekomen was, nogthans moet men zulks naauwkeurig tragten te onderzoeken en naſpeuren, uit de loop der Naden en Fontanellen, (§. 65. 66.) en daarenboven door het inbrengen eener vinger, tuſſchen het Hoofd van 't Kind en de ſcheede der Vrouwe, om een Oor van 't Kind te bereiken en daaruit te weten hoe het Hoofd legt.

§. 316.

Als men weet dat het Hoofd natuurlyk legt (§. 70.)

70.) en geklemt is, zoo dat de kunst geen andere hulp meerder kan bybrengen, als door middel van de Hefboom of Tang de Vrouw te Verlosſen, dan moet men hoe eerder, hoe berer, daartoe overgaan, doch nooit buiten de Tekens (§. 313) aangehaalt, ten zy in die gevallen, waarvan (§. 212. N°. 4.) geſproken is: En als een algemeene Regel kan men vaſtſtellen dat hoe lager het Hoofd in 't kleine Bekken gezakt is, hoe gemakkelyker en veiliger de Verlosſing zyn zal.

§. 317.

Het Hoofd in een natuurlyke legging geklemt zynde, zoo moet men om het zelve te redden, de voorkeuze geven aan de Roonhuiziäanſche Hefboom (§ 207.) of aan de Tang (§ 211) Edoch als de klemming zeer zwaar is door al te groote omtrek van 't Hoofd of al te kleine ruimte van 't Bekken, en dat het Hoofd zeer hoog in 't Bekken zit, dan moet men somtyds tot de kromme Tang van *Levret* of *Smellie* overgaan, om meerder kracht te kunnen gebruiken, ſchoon in zulke ongelukkige gevallen de uitkomst zelden zoo volkomen is;

§. 318.

Tot het doen van de operatie, moet men altoos vooraf alles gereed maken, en hiertoe de volgende Regels in agt nemen.

(1) Men plaats Vrouw, Helpers en zich zelfs zoo als (§. 235—239.) geleerdt is,

(2)

(2) Men moet de Inſtrumenten, voornaamlyk voor de barende Vrouw verborgen houden:
(3) Het onderlyf der Vrouwe bedekt men door middel van een uitgeſpreide deken of beddelaken:
(4) De Inſtrumenten beſmeert men met Olie, en men ſtoekt die, in zyn zak, of tuſſchen de klederen, om wat te verwarmen.

§. 319.

Om den Hefboom wel te gebruiken zoo moet men overeenkomſtig de volgende Regels werken:
(1) Men brengt de vingers van de regterhand zoo hoog als mogelyk is, aan de linderzyde van 't kleine Bekken, tuſſchen het Hoofd van 't Kind, en de ſcheede der Vrouwe:
(2) De Hefboom genomen in de linkerhand, ſchuift men tuſſchen de ingebragte regte hand en 't Hoofd van 't Kind opwaards, volgens de boogsgewyze loop van 't Bekken, (§. 27.) tot dat het Hoofd legt in de holte of bogt der Hefboom:
(3) De Hefboom ingebragt zynde, zoo haalt men de regterhand uit de Scheede, en vat met die hand het Inſtrument, vervolgens ſchuift men het een weinig hooger, om te onderzoeken of 'er niets tuſſchen beide legt, en al ſchuivende brengt men de Hefboom digt by de kraakbeenige vereeniging der Schaambeenderen, (§. 14.) men draait het Inſtrument een weinig ſchuins, zoo dat de punt der Hefboom geplaatst is tegens de Onderkaak en Kin van 't Kind:
(4) De Hefboom geplaatst zynde, zoo ligt men het

het endt dat in de hand is, een weinig opwaards, en drukt het agterhoofd van 't Kind van de rand der Schaambeenderen af, en te gelyk trekt men het Instrument benevens het Hoofd nederwaards, (als het niet laag genoeg is) om het te brengen met de Nek digt by de rand der Schaambeenderen:

(5) Het Hoofd laag genoeg zynde, zoo ligt men het ondereinde van 't Instrument, 't welk men in de regter hand heeft, opwaards, en drukt het na de buik der Vrouwe, onderwyl drukt en onderstoent men, met het platte der linkerhand de Lilnaad der Vrouwe; te gelyk brengende het Hoofd voorwaards, tot dat het met een boogswyze draai buiten de Geboorte schiet. (§. 167.)

(6) Volgens deze beschreve wyze, wordt een gekleint Hoofd met de Hefboom buiten de geboorte gebragt, als het geheel legt met het aangezicht na 't Heiligbeen der Vrouwe *volgens de lynlokken van Pl*[illegible]. of wat fenuins met 't aangezicht na de linkerzyde van 't Bekken gedraait. Maar in geval het aangezicht wat na de regterzyde van 't Bekken legt, dan is beter op een tegenovergestelde manier met de Hefboom en handen te werken, en dus met de linkerhand, en aan de regter zyde van 't Bekken, te doen, even als nu geleerdt is, dat met de regterhand aan de linkerzyde van 't Bekken moet gedaan worden;

(7) Het Hoofd geboren zynde, zoo haalt men het Lighaam verder uit volgens (§. 171.) en bezorgt Moeder en Kind na de verlosfing volgens (§. 172. en 173.) §. 520.

§. 320.

Als men de kromme Tang van *Levret*, of *Smellie* wil gebruiken, of ook de Tang (§. 211.) beſchreven, en in de 7de Plaat afgetekent, dan moet men overeenkomſtig de volgende Regels werken:

(1) Men brengt de eene hand zoo hoog als mogelyk is, aan de linker of regterzyde van 't kleine Bekken, tuſſchen het Hoofd van 't Kind in de ſcheede der Vrouwe.

(2) Men neemt in de andere hand een Lepel der Tang by het Handvatzel, en ſchuifze, met de holle zyde gekeert na 't Hoofd van 't Kind, en met een gelyke beweging of zagte wrikkingen, tuſſchen de ingebragte hand, en 't Hoofd in de Baarmoeder volgens de kromme lyn van 't Bekken, (§. 27.) tot dat de ſluiting der Tang digt tegens het Hoofd aanlegt; ſluit de punt der Lepel tegens het oor van 't Kind, de mond der Baarmoeder of Heiligbeen der Vrouwe, zoo verſchuift men de Lepel wat, om zagjes deze hinderpalen te vermyden:

(3) Het is onverſchillig aan welke zyde van 't Bekken, men de Lepel eerst inbrengt, 't best is nogthans die Lepel eerst te nemen, welkers zaamvoeging kruisſelings ſluit op de andere, anders is men verpligt, eer dat men de Lepels kan overkruisſen, de Handvatzels eerst voorby elkander te ſchuiven; dierhalve moet men als men de Tang van *Levret* gebruikt het eerst nemen de *branche male*. (§. 210.)

(4) De Lepel ingebragt zynde, zoo ligt men het Hand-

Handvatzel opwaards na de buik der Vrouwe, en laat het in die legging vasthouden. Maar *Levret*, om dat hy eerst inbrengt de *branche male*, zoo brengt hy ook het Handvatvel digt tegens de Bilnaad der Vrouwe, en laat het in de laagte vasthouden.

(5) Men brengt de andere Lepel, aan de tegenovergestelde zyde van 't Hoofd, op dezelfde wyze, die houdende onder de eerst ingebragte, als het Handvatzel by de buik der Vrouwe legt, of boven de ingebragte, gelyk *Levret*, als de eerste Lepel tegens de Bilnaad aanlegt:

(6) De beide Lepels ingebragt zynde, zoo legt men ze kruisselings over elkander, en al schuivende omvat men weerszyde het Hoofd, dat het met de ooren tusschen de Lepels wel omsloten legt, vervolgens brengende, beide Handvatzels geheel digt tegens de Bilnaad der Vrouwe; Maar als men de Tang van (§. 211.) gebruikt dan moet men de Handvatzels in 't midden der Vrouwelyke Lippen, *Labia muliebria* (§. 30.) houden:

(7) De overkruisfing wel gelegt zynde, by de sluiting of zaamvoeging der Lepels, zoo moet men nog, als men de Tang van *Levret* gebruikt, de spil omdraaijen van de *branche male*, waartoe men de sleutel gebruikt, als het met de vingers niet geschieden kan: (§. 210.)

(8) De Tang wel geplaatst zynde, wordt vervolgens wel gesloten vast gehouden, met de eene hand, en met de andere, neemt men een sterke band die wel een El lang is, en slin-

gert die tweemaal om het handvatzel der eene Lepel verder eenige reizen om beide handvatzels, tot dat men de eindens der Band met een losse strik kan vastmake.

(9) De Tang gelegt zynde, zoo vat men met beide handen de Handvatzels, en al wrikkende zomtyds draaijende haalt men, voornaamlyk als 'er Weën komen, by trappen en voorzichtig het Hoofd in de scheede, en na mate men den uitgang nadert, ligt men van tyd tot tyd het Hoofd een weinig opwaards na de bogt der Schaambeenderen, tot dat de Nek van 't Kind digt by de onderste rand der Schaambeenderen gekomen is, daar zynde, zoo trekt men met de eene hand de Handvatzels in de hoogte en men brengt het Hoofd boogsgewys, overeenkomstig de kromme lyn in natuurlyke verlossingen (§. 167.) buiten de geboorte, ondertusschen met de andere hand de Bilnaad ondersteunende, om die deelen voor scheuring te bewaren:

(10) Als men by het uithalen van 't Hoofd, bespeurt dat het agterhoofd sterk geknelt legt, tegens de Schaambeenderen der Vrouwe, en hierdoor sterke tegenstand doet, dan draait men het eerst met de Tang een weinig schuins, om het te brengen in de grootste diameter, der Ingang van 't kleine Bekken, (§. 20. No. 3.) en men haalt het vervolgens schuins neder, tot dat de Nek by de onderste rand der Schaambeenderen gekomen is, wanneer men het aangezicht weder draait na 't Heiligbeen en dus buiten brengt:

(11)

(11) Het Hoofd buiten de geboorte zynde, zoo maakt men de Lepels los, en neemt die voorzichtig weg, men haalt het Lighaam verder uit, volgens (§. 171.) en bezorgt Moeder en Kind, na de Verlosſing, volgens (§. 172 en 173.)

NEGENTIENDE HOOFDSTUK.

Een Kind met het Hoofd geklemd, het Aangezicht gekeert, na de Schaambeenderen der Vrouwe.

§. 321.

In dit geval, moet men ten opzichte van de plaats, en Tekens der Klemming, zich herinnere, 't geen (§. 312, 313, 314, 315, 316.) gezegt is. En door het onderſlaan wel onderzoeken: (1) of het voorhoofd op, en over de bovenſte rand der Schaambeenderen, geperst zit: dan (2) of het tusſchen de Ingang van 't kleine Bekken, agter de Schaambeenderen doorzakt, en de kruin van 't Hoofd in 't midden van 't Bekken is. In 't laatſte geval kan men de Verlosſing doen, met de kromme Tang van (§. 211.) overeenkomſtig de Regels en op die wyze zoo als (§. 320.) geleerdt is: alleen moet men opmerken dat men het Hoofd niet eerder opligt, om buiten de geboorte te brengen, (§. 320. No. 9.) voor dat de Kin van 't Kind, onder de onderſte rand der Schaambeenderen kan doorſchie-

ten, en dus moet het Hoofd wat lager agterwaards, op den bodem van 't kleine Bekken gebragt worden, als dat het aangezicht legt na 't Heiligbeen der Vronwe.

§. 322.

In 't eerſte geval (§. 321.), als naamlyk het Voorhoofd op, en over de bovenſte rand der Schaambeenderen geklemt zit; dan is de Kin van 't Kind zeer geperst op de Borst: Het midden der Pylnaad, (§. 62. No. 2.), zit gedrukt op een van beide der Schaambeenderen, waardoor het aangezicht, geheel legt, tegens over de bodem der Baarmoeder, (§. 39.): En het Agterhoofd tragt te vallen, in de holligheid van 't Heiligbeen, het geen gelegenheid geeft, dat het kleine Bekken, zich veel meer bezet vinde, aan de voorzyde als agterzyde: In 't begin der Arbeid is ook de mond der Baarmoeder, geheel voorwaards, na de Schaambeenderen gelegen, even als of de bodem der Baarmoeder (indien het mogelyk was) na agteren overhelde.

§. 323.

Als men deze legging (§. 322.) ontdekte by het breken der Vliezen, zoo was zekerlyk de veiligſte weg, om de Vrouw en Kind te behouden, aanſtonds de keering te doen, en het Kind by de beenen te verlosſen; volgens (§. 235—260), maar als 't Hoofd geklemt zit, en de Tekens (§. 314.) zulks beveſtigen, dan moet men hoe eerder hoe beter tot de Tang overgaan, om het Hoofd te ontklemmen, en af te wenden van de perſing

en

en tegenſtand, welke het heeft op de Schaambeenderen, en het Voorhoofd te doen vallen, in de holte van 't kleine Bekken: tot welk einde men voorſaf alles tot de Operatie gereed maakt, volgens (§. 318.)

§. 324.

De Handgreep om een Hoofd, als het in deze legging geklemt zit (§. 322.), het best en 't veiligſt voor Moeder en Kind te redden, zoo is de kromme Tang vollſtrekt noodzakelyk, (§. 208-211.) om het Hoofd vaſt te kunnen omvatten, en de Tang niet afglippen; daarenboven heeft *Levret* een band gevoegt by de Tang, welke moet dienen als een Hefboom, waardoor deze Handgreep, veiliger en gemakkelyker gemaakt wordt, en boven alle andere, te verkiezen is: *Leurie Traité des accouchemens pag.* 246. §. 754. *gedrukt te Parys* 1770. oordeelt, dat men de Vrouw, in dit geval, moet leggen op haar Kniën en Ellebogen, en als dan het Inſtrument inbrengen van agteren, en dat wel met de voorſte punt der bogt gekeert na 't Heiligbeen der Vrouwe, en dus op een tegen overgeſtelde wyze als gewoonlyk, om het Hoofd na zyn gedagte beter te vatten, en minder met de Tang te drukken op de Bilnaad, 't welke in dit geval menigmaal geſcheurt raakt. Edoch die de Handgreep van *Levret* wel kent, vertrouw ik dat deze nieuwigheid niet zal navolgen.

§. 325.

Om deze Handgreep van *Levret* met de krom-

me Targ benevens de Band, wel te doen, zoo moet men de volgende Regels in agt nemen:

(1) Men neemt een ſtevige band, ter langte van twee voeten, en ſteekt die met het eene einde, door de opening der eerſte Lepel, of *Branche male* (§. 210.), vervolgens ſchuift men die, tuſſchen het Hoofd en de linkerzyde van 't Bekken, op die wyze als (§. 320. No. 1, 2.) geleerdt is. men brengt het Handvatzel, digt tegens de Bilnaad der Vrouwe, en laat het in die legging vasthouden:

(2) Men neemt de tweede Lepel, of *Branche femelle* (§. 210.), en ſteekt insgelyks het na de binnezyde afhangende einde der Band, door de opening dezer Lepel, en ſchuifze op dezelfde wyze, tuſſchen het Hoofd en de regterzyde van 't Bekken, en men legt het Handvatzel, kruisſelings op de onderſte Lepel; zoo dat de ſpil der eene Lepel, gaat door de ſleuf der andere:

(3) Beide Lepels wel geplaatst, overkruist, de ſpil geſloten, en de Handvatzels toegebonden zynde, volgens (§. 320. No. 6, 7 en 8.) zoo knoopt men de twee onder afhangende eindens, der doorgeſtoke Band zamen, waardoor men een Handvatzel maakt, om 'er een hand te kennen inſteken; welk handvatzel men zoo digt als mogelyk is, ſchuift tegens het opperhoofd van 't Kind;

(4) Alles gereed zynde, zoo vat men, met de regterhand, de toegeſloten Tang, en de linker, ſteekt men in het gemaakte handvatzel der band, (No. 3). Vervolgens ligt men

de

de handvatzels der Tang wat opwaards, en houde die onbeweeglyk op zyn plaats, zonder hoofd te trekken of neder te halen, als dan begint men de hand, met de linkerhand, nederwaards te drukken, zoo dat de kracht, welke men gebruikt om de Tang vast te houden, genoegzaam is, om tegenſtand te bieden aan een grooter kracht welke op de hand werke, en waardoor de Lepels der Tang met het Hoofd van 't Kind agterwaards na de holte van 't kleine Bekken getrokken worden, tot dat het Hoofd afſchiete van de klemming en perſing op de bovenſte rand der Schaambeenderen, en geheel valle in de holte van 't kleine Bekken, houdende zoo lang de Handvatzels der Tang onbeweeglyk:

(5) De klemming op deze wyze overwonnen zynde, zoo is het Hoofd in die legging als (§. 321. No. 2. gezegt is, en moet dierhalven op dezelfde wyze verder uitgehaalt en verlost worde:

(6) Het Hoofd geboren zynde zoo maakt men de Lepels los, en neemt ze weg, behandelende Kind en Moeder verder velgens (§. 171, 172 en 173.)

§. 326.

Volgens de manier van *Smellie l c. pag.* 154. §. 266. 1ſte *Deel*, zoo moet men in dit geval, na dat de kromme Tang is aangelegt het Hoofd een weinig opwaardg brenge, het Voorhoofd na de linker of regterzyde van 't Bekken draaijen, en verder nederwaards trekken, tot dat het Agter

hoofd by de knobbels der Zitbeenderen gekomen is, daarna moet het Voorhoofd, agterwaards in de holte des Heiligbeens, en ook wel een vierde deel, of meerder, na de andere zyde worden omgedraaid, om te verhoeden da de Schouders niet aan de bovendeelen der Schaambeenderen, of des Heiligbeens komen te ſtaan: maar na de zyde des Bekkens gekeert blyven; als dan moet men het weder een vierden deel te rug draaijen, en daarna, het Hoofd, als het Voorhoofd weder in de holte des Heiligbeens is gebragt, op de gewoone wyze uithalen. Als men deze verſcheide draaijingen doet, moet het hoofd, daardoor na gelegenheid opwaards gebragt, en nederwaards gehaald worden, tot men geen den minſten tegenſtand ontmoet. Wanneer het Hoofd klein is, wordt het in dit geval uitgehaald, gelyk het is voorgekomen, maar is het groot, dan zal de Kin zoodanig tegen de borst gedrukt worden, dat men het met de halve draaijing niet kan uithalen, en de Vrouw zal, als het uitkomt geſcheurt worde.

TWINTIGSTE HOOFDSTUK.

Een Kind met het Hoofd geklemd, het Aangezicht gekeert na de linker of regterzyde van het Bekken der Vrouwe.

§. 327.

Ten opzichte van de plaats en Tekens der klemming, moet men zien: (312—316.) Maar de zy-

zylingze legging van 't Hoofd, is in dit geval te kennen aan de loop der Pylnaad (§ 65. No. 2.) die zomtyds geheel van 't eene Zitbeen tot het andere loopt, edoch gemeenlyk een weinig ſchuins; Hiernevens onderzoekt men ook aan de eindens der Pylnaad, waar de voorſte en agterſte Fontanel gelegen zyn, welke men onderſcheid aan derzelver kentekens (§. 66.) En indien zulks, door de zwelling der deelen niet mogelyk is, zoo tragt men één oor te bereiken, om daar door te weten, waar het Aangezicht en agterhoofd van 't Kind geplaast zyn.

§ 338.

Als het Hoofd in deze legging, geklemt zit, zoo is de Handgreep van *Smellie* en *Levret* in dit geval, zeer verſchillende om het Hoofd met de Tang te verlosſen: Want volgens *Smellie*, moet men een Lepel inbrengen tusſchen het Hoofd van 't Kind, en de Schaambeenderen der Vrouwe, en de andere Lepel tusſchen het Hoofd en 't Heiligbeen, om dat men geen Lepel over het Aangezicht van 't Kind zou plaatzen: En volgens *Levret* om dat hy geheel afkeurt een Lepel te brengen onder de Schaambeenderen, of over het Aangezicht van 't Kind zoo heeft hy een byzondere wyze om het Hoofd eerst zoo te verplaatzen, door middel van een Lepel, dat het Aangezicht meerder gedraait legt na de Schaambeenderen, om het vervolgens, met het inbrengen der twede Lepel op de gewoone wyze te verlosſen.

§. 329.

Na dat alles tot de Operatie, gereed is gemaakt, volgens (328.); Zoo moet men de volgende Regels wel in agt nemen, als men de Handgreep van *Levret* verkiest te volgen:

(1) Als het agterhoofd van 't Kind, legt na de linkerzyde van 't kleine Bekken; dan gebruikt men eerst de *Branche femelle:* (§. 210.) En indien het legt na de regterzyde; de *Branche male:*

(2) De Lepel welke men eerst gebruiken moet schuift men verkeert, (dat is, met de voorste punt der bogt gekeert na 't Heiligbeen der Vrouwen) tusschen het agterhoofd en de scheede: op die wyze als geleerdt is: (§. 320. No. 1. 2.)

(3) De Lepel wel geplaatst zynde agter het Agterhoofd van 't Kind, zoo vat men met de eene hand het Handvatzel der Tang; en de andere plaats men hoger digt by 't Hoofd, vervolgens doet men, met de Lepel, twee onderscheide bewegingen, eensdeels sterk drukkende tegens het agterhoofd om de Lepel op zyn plaats te houden: En anderdeels schuivende na ondere, om dus het Agterhoofd en Lepel, te gelyk te brengen, na 't Heiligbeen der Vrouwe, waardoor het Aangezicht meerder gedraait legt na de Schaambeenderen:

(4) Het Hoofd dus verplaatst zynde, zoo houd men op met drukken, tegens het Agterhoofd; en schuift de Lepel alleen tusschen het Hoofd

en 't Heiligbeen heenen, om dezelve te brengen aan de andere zyde van 't Bekken, en te plaatſe in zyn gewone legging over 't oor van 't Kind:

(5) De eerſte Lepel dus geplaatst zynde, zoo brengt men aan de andere zyde van 't Bekken, op de gewoone wyze (§. 320. No. 1, 2.) de tweede Lepel:

(6) Beide Lepels geplaatst, overkruist, de ſpil geſloten, en de Handvatzels toegebonden zynde volgens (§. 320. No. 6. 7, 8) zoo is het Hoofd in die legging als (§ 321. No. 2.) gezegt is, en moet vervolgens verder op die wyze met de Tang verlost worde: En na de verlosſing Moeder en Kind behandelt worden, volgens (§. 171— 73.)

§. 330.

De Handgreep van *Smellie l c pag.* 155. §. 268. 1ſte *Deel*, is op deze wyze met de regte Tang (§ 268.). De Vrouw, zegt hy, laat men leggen, op haar regter of linkerzyde, om de Lepels der Tang te plaatzen: Maar geſteld zynde, dat de Vrouw op haar linker zyde legt, en het voorhoofd van 't Kind na die zelfde zyde, dan moet men de vingers der regterhand, langs het oor, tusſchen het Hoofd en de Schaambeenderen, tot in de mond der Baarmoeder inbrengen: Zit het Hoofd zoo vast, dat men 'er niet kan tusſchen komen, zoo moet men de linkerhand, tusſchen het Heiligbeen en het Kindshoofd inſchuiven, en het Hoofd zoo hoog als mogelyk is opwaards brengen,

gen, om genoegzame ruimte voor de vingers en Tang te verkrygen: Daarna moet men een Lepel der Tang, met de regterhand binnen brengen, wat fchuins na de wang en kin van 't Kind, houdende het Handvatzel, agterwaards na de Bilnaad, op dat zich de punt der Lepel, na de bogt des Heiligbeens kan fchikken: Dit gefchied zynde, zoo moet men de linkerhand uithalen en het Handvatzel laten vast houden; vervolgens brengt men de vingers der regterhand, tusfchen het Hoofd en de Schaambeenderen, en fchuift met de linkerhand, de andere Lepel, zagtelyk en langzaam na binnen, om niets te kweetfen; het Handvatzel houdende, zoo veel na de Bilnaad als mogelyk is: Beide Lepels geplaatst zynde dat ze het Hoofd wel omvatten, zoo overkruist en fluit men de Lepels op de gewone wyze: alles gereed zynde, zoo moet men het hoofd na zich trekken, en van het eene oor des Kinds tot het andere, of van blad tot blad wrikken: het hoofd, laag genoeg zynde, zoo moet men het, de helft eens halve krings eerst rond, en daarna weder, een vierde krings te rug draaijen, om het voorhoofd in de holte des Heiligbeens te brengen: En wil het hoofd verder niet gemakkelyk voortgaan, zoo moet men de handvatzels der Tang wel toebinden, en de Vrouw op haar rug wenden, en dan het agterhoofd van 't Kind met een halve ronde draai van onder de Schaambeenderen op de gewone wyzen na buiten halen.

EEN-

EEN- EN- TWINTIGSTE HOOFDSTUK.

Een Kind met het Hoofd geklemd, het Aangezicht regt nederwaards gekeerd.

§. 331.

Wanneer men by het breken der vliezen door het onderſlaan ontdekt, dat het Hoofd met het Aangezicht voorkomt, zoo is boven al te verkiezen, als het eenigzints mogelyk is, om het Kind te keeren en by de voeten te verlosſen, op die wyze als (§. 235—260.) geleerdt is, om door verzuim geen oorzaak te zyn, van veel ſmertelyker gevolgen, want men mag vry zeker verwagten, dat de Natuur de verlosſing niet zal kunnen volbrengen, of het Hoofd moet zeer klein, en het Bekken heel ruim zyn, vermits de grootſte diameter des Hoofds, (§. 62. No. 6.) voorkomt, die niet, als met moeite gaan kan, door de grootſte diameter der ingang van 't kleine Bekken. (§. 20. No. 3.)

§. 332.

De Tekenen, door welke men weet, dat het Aangezicht voorkomt, zyn zeer wel te onderſcheiden, als de Deelen niet buiten gewoon gezwollen zyn, vermits Oogen, Neus, Mond en Kin door 't Onderſlaan ontdekt worden, (§. 72. No. 3.)

3.) En te gelyk uit derzelver plaatzing blykt, de gehcele legging van 't Hoofd.

§. 333.

Het Aangezicht kan op drieërlei, voorname en geheel verſchillende leggingen voorkomen; en geklemd raken:

(1) De Kin van 't Kind gekeert na de Schaambeenderen, en de voorſte Fontanel (§. 66.) na 't Heiligbeen der Vrouwe.

(2) De Kin van 't Kind gekeert na 't Heiligbeen, en de voorſte Fontanel na de Schaambeenderen.

(3) De Kin van 't Kind gekeert na de linker of regterzyde van 't kleine Bekken, en de voorſte Fontanel na de tegenovergeſtelde zyde.

§. 334.

Als het Aangezicht voorkomt, en begint te zwellen, dat een Teken van klemming is, (§. 314.) En de keering niet meer mogelyk is, zoo moet men ſpoedig tot de Tang overgaan, of het Kind, als het leefde zou ſterven. Dierhalven maakt men alles, tot het doen der Handgreep gereed; volgens (§. 318.)

§. 335.

De Handgrepen van *Levret* en *Smellie* zyn in deze leggingen zeer onderſcheiden; in het eerſte geval (§. 333. No. 1.) als naamlyk de Kin ligt na de Schaambeenderen, en de voorſte Fontanel

na

na 't Heiligbeen, zoo wil *Levret* dat men niet alleen de Tang, maar wederom, dezelve vereenigt met een Band, gebruiken, en dat op een tegen overgeſtelde wyze als (§. 325.) geleerdt is, om daar door het agterhoofd in de holte van 't kleine Bekken te doen vallen, en de Kin afteſchuiven van de klemming op de Schaambeenderen, tot dat einde moet men de volgende Regels in agt nemen:

(1) Men neemt een ſtevige band ter langte van twee voeten, en ſteekt die met het eene einde door de opening der *Branche femelle* vervolgens ſchuift men die verkeert, (dat is met de punt der bogt gekeert na 't Heiligbeen der Vrouwe,) tuſſchen het Hoofd van 't Kind en de linkerzyde van 't Bekken, op die wyze als (§. 320 No. 1. 2.) geleerdt is, latende het Handvatzel zeer laag tegens de Bilnaad der Vrouwe vasthouden:

(2) Men neemt de twede Lepel of *Branche male* en ſteekt het, na de binnezyde afhangende einde der Band, door deszelfs opening, en ſchuifze op dezelfde wyze tuſſchen het Hoofd en de regterzyde van 't Bekken, men legt het Handvatzel kruisſelings op de onderſte Lepel, zoo dat de ſpil der eene gaat door de ſleuf der andere Lepel.

(3) Beide Lepels het Hoofd wel omvat hebbende, de ſpil geſloten en de Handvatzels toegebonden zynde, volgens (§. 320. No. 6. 7. 8.) zoo ligt men de eindens der Band om hoog en knoopze, om een Handvatzel te maken, hetzelve ſchuivende digt tegens het Hoofd van 't Kind:

(4)

(4) Alles gereed zynde zoo houd men, met de regterhand, de Handvatzels der Tang wel na onderen, en de linker, ſteekt men in 't gemaakte handvatzel der band, vervolgens ligt men met de Band, de Lepels benevens het Hoofd van 't Kind in de hoogte, onderwyl dat men met de handvatzels der Tang 't Hoofd wat wrikken en voorwaards halen, tot dat het agterhoofd in de holte van 't kleine Bekken valle, en de Kin van de klemming op de Schaambeenderen afſchuive, waar door het Hoofd komt te leggen met 't Aangezicht tegens de Schaambeenderen, en dus even als in (§. 321. No. 2.): moetende verder op die zelfde wyze uitgehaalt en verlost worden:

(5) Het Hoofd geboren zynde, zoo maakt men de Lepels los, en behandelt verder Moeder en Kind volgens (§. 171. 172. 173.)

§. 336.

In deze legging van 't Hoofd, (§. 333. No. 1.) moet men volgens *Smellie l. c. pag.* 158. §. 272. 1ſte *Deel* De Vrouw op haar rug leggen, en de regte Tang (§. 108) op de gewone wyze, langs de zyden van het voorhoofd, over de ooren na 't agterhoofd inbrengen en vastmaken; daarna het Hoofd nederhalen, tot dat de Kin onder de Schaambeenderen gebragt is; als dan, moet het Hoofd, in een halve ronde draai, opwaards gevoerd worden; waardoor zich het voor- en agterhoofd, van de Bilnaad opwaards begeeft, en de onderdeelen der Scheede voor ſcheuren bewaardt worden, halen-

lende het Hoofd verder buiten de geboorte, met het aangezicht gekeert na de Schaambeenderen volgens (§. 321. No. 2.)

§. 337.

In het tweede Geval, (§. 333. No. 2.) als naamlyk de Kin legt na 't Heiligbeen, en de voorſte Fontanel na de Schaambeenderen: dan oordeelt *Levret* dat men het Hoofd kan ontklemmen, met alleenlyk het agterhoofd van 't Kind, nederwaards te trekken, tot het onder de Schaambeenderen is doorgezakt, waardoor het aangezicht valt, tegens de bogt van 't Heiligbeen, en dierhalven is voldoende de Handgreep welke in 't 18de *Hoofdſtuk* (§. 320) geleerdt is. Maar *Smellie pag.* 158. §. 273. 1ſte *Deel.* Oordeelt, na dat de Tang ingebragt en over de Ooren gevestigt is, dat men, het agterhoofd, na de eene zyde van 't Bekken, en de Kin na de andere moet draaijen, in indien het mogelyk is, het agterhoofd na 't onderdeel des zitbeens nederhalen, daarna moet men het agterhoofd in de holte des Heiligbeens, en dus de Kin onder de Schaambeenderen brangen, en aldus het Hoofd verder uithalen, gekeert met het Aangezicht na de Schaambeenderen, volgens (§. 321. No. 2.)

§. 338.

In het derde geval, (§. 333. No. 3.) als naamlyk de Kin legt na de linker of regterzyde van 't kleine Bekken, en de voorſte Fontanel, na de tegen overgeſtelde zyde: dan oordeelt *Levret*, dat

men het Hoofd kan ontklemmen, met te nemen, een Lepel der kromme of regte Tang, of ook de Roonhuiziaanſche Hefboom, en dezelve brengen, agter het agterhooſd van 't Kind, op de gewone wyze; vervolgens, die 'er vast tegenhouden, en het Inſtrument te gelyk met het agterhooſd neder-waards trekken, waardoor het Hoofd komt te leggen, even als in het 20ſte *Hoofdſtuk* geleerdt is, naamlyk met het Aangezicht gekeert, na de linker of regter zyde van 't Bekken; menigmaal zal het Kind dan verder, als de Vrouw nog Weën krygt, door de Natuur kunnen verlost worde; Maar zulks niet zynde, of dat andere omſtandigheden, een ſchielyker Verlosſing noodzakelyk maakte, dan moet men de Handgreep, welke in deze legging van 't Hoofd, in (§. 329.) geleerdt is, geheel volgen, en dus de Verlosſing ten einde brengen. Maar *Smellie pag.* 158. §. 273. 1ſte *Deel* zegt in dit geval, als de Kin legt na de linker of regterzyde van 't Bekken, dat men de Vrouw op zyde moet laten leggen, en de eene Lepel der regte Tang inbrengen, tusſchen het Hoofd en de Schaambeenderen; en de andere, tusſchen het Hoofd en 't Heiligbeen, en dan de Tang over de Ooren vastleggen; vervolgens de Kin van 't Kind nederhalen, en na de Schaambeenderen draijen, en dus te verlosſen, want *zegt hy*, om dat het Bekken op deze plaats, maar 2 duimen diep is, zoo kan de Kin, gemakkelyk, onder dezelve heen, na buiten gebragt worden, en dus is het Hoofd vry, om met een halve ronde draai, geheel opwaards te keeren, en op de gewoone wyze verlost te worden.

§. 339.

§. 339.

In alle andere gevallen, waar in het Aangezicht wel voorkomt, maar nogthans onderſcheide is, van die leggingen, (§. 333.) door dat het Hoofd en Kin min of meer ſchuins legt, dan moet men de Verlosſing doen, overeenkomſtig één dezer drie onderſcheide leggingen, met welke die het meest overeenkomt.

TWEE- EN- TWINTIGSTE HOOFDSTUK.

Een Kind met de Schouders geklemd, op de Ingang van 't kleine Bekken.

§. 340.

De Schouders kunnen door buitengewone breedte, (§. 62. No. 8.) ſchoon het Hoofd een natuurlyke grootte en omtrek heeft, (§. 62. No. 2.) verhinderd worden, om door de ruimſte afſtand (§. 20. No. 3) der ingang, van 't kleine Bekken te gaan; gemeenlyk nogthans raken de Schouders geklemd tuſſchen de bogt der laatſte Lenden wervel met het Heiligbeen, en de bovenſte rand der Schaambeenderen, door de zydelyke legging van 't geheele lighaam in de Baarmoeder: men kan in dit geval, het Hoofd zonder eenige klemming, rondom in de Scheede bewegen, en het Aange-

zicht legt gemeenlyk na de regter of linkerzyde van 't Bekken.

§. 341.

Wanneer de Schouders op deze wyze geklemt zitten, zoo is het onmogelyk, dat de Natuur, zonder hulp der Kunst, de Verlosſing volbrengen kan, als men het by tyds merkte eer dat het Hoofd geheel in de Scheede was doorgezakt, en eer dat de Baarmoeder zich rondom het Kind gefloten had, door dat de waters lang weggeloopen zyn, dan was 't best het Kind te keeren, en by de voeten te verlosſen; volgens (§. 257—260.) alle andere raadgevingen, om met de hand of vingers de Schouders van het Heiligbeen af te ſchuiven, en dus in een ruimer afſtand, dezelve te brengen, zyn moeyelyk, pynlyk, en niet zelden onmogelyk; dierhalven de keering onmogelyk zynde, zoo is het beter door middel der Tang de Schouders te ontklemmen. Waartoe men dan alles gereed maakt volgens (§. 318.)

§. 342.

De Schouders kan men ontklemmen volgens *Levret* op deze wyze.

(1) Wanneer het Aangezicht gekeerd is, na de regterzyde van het kleine Bekken, dan neemt men de *Branche Femelle* de kromme Tang: En als het na de linkerzyde legt, de *Branche male:* (§ 210)

(2) Men brengt de Lepel verkeert, en dus met de punt der bogt na 't Heiligbeen der Vrou-

we

we gekeerd, op de gewone wyze, tusschen het Agterhoofd van 't Kind, en de Schoede, in de Baarmoeder;

(3) Men plaatst de ingebragte Lepel agter de Schouder van 't Kind, welke tegens het Heiligbeen aanlegt, 't geen men weet als de Scharnier der Lepel gekomen is tot het Hoofd van 't Kind:

(4) De Lepel ingebragt en tegens de onderste Schouder van 't Kind wel geplaatst zynde, zoo drukt men met de eene hand, dezelve vast 'er tegen, en met de andere, maakt men een beweging, met het einde der Lepel na de Dey der Vrouwe, zonder dezelve op te ligten, maar al naderende na 't Zitbeen van diezelfde zyde daar de Lepel geplaatst is: Dierhalven moet men twee bewegingen doen, een die de Lepel op zyn plaats houdt, en een andere, die als een Hefboom de Schouder ligt, draait en drukt over de bogt van 't Heiligbeen met de laatste Lendenwervel: waar door beide Schouders van plaats veranderen en vallen in de grootste Diameter der Ingang van 't kleine Bekken. (§. 20. No. 3.)

(5) De Schouder ontklemd zynde, zoo kan de Natuur, de Verlosfing (indien de Vrouw nog Weën heeft) verder zeer wel volbrengen: of anders moet men na de ontklemming der Schouder, vermits het aangezicht, dan ook na de Schaambeenderen gekeert is; beide Lepels der Tang op de gewone wyze inbrengen, en het Hoofd verder verlosfen: volgens (§. 321. No. 2.)

§. 343.

Smellie, *l. c. pag.* 153. §. 264. 1ſte *Deel* zegt: Als het Hoofd laag in 't Bekken gezakt is, en niet verder na beneden gebragt kan worden, om dat de eene Schouder, op de Schaambeenderen, en de andere op het bovendeel des Heiligbeens rust, dan moet men, het Hoofd langs de Ooren ſterk met de Tang vatten, en zoo verre als mogelyk is opwaards brengen, te gelyk het Hoofd van zyde tot zyde bewegen, en een vierden deel eens krings rond draaijen, zodanig dat het Aangezicht tegen eene der zyden van 't Bekken gekeert wordt, waar door de Schouderen ligtelyk na de zyden van 't Bekken kunnen gedraaid worden. Daar na moet men het Voorhoofd weder in de holte des Heiligbeens wenden, en beproeven om het Kind te verlosſen; blyft de zwarigheid, dan moet men het Hoofd na de andere zyde draaijen, wyl men niet weet welke Schouder op de Schaambeenderen en op 't Heiligbeen rust, by voorbeeld de regter Schouder rust op de Schaambeenderen, en 't voorhoofd legt in de holte des Heiligbeens, dan zou men, als het Voorhoofd na de regterzyde gedraait wierd; de Schouder niet kunnen bewegen; maar wordt het Hoofd na de linkerzyde van 't Bekken gedraait en te gelyk opwaards gebragt, zodanig dat de Schouders in de hoogte komen, en los raken dan zou de regter Schouder na de regter zyde, en de andere na de linker zyde van 't Bekken keeren, en dus de binderpaal weg zyn: om verder de Verlosſing te kunne volbrengen.

DRIE-

DRIE- EN- TWINTIGSTE HOOFDSTUK.

't Hoofd van een Kind, agtergebleven in de Baarmoeder, na dat het Lighaam'er is afgeſcheiden.

§. 344.

In dit geval onderſtelt men, dat het agtergebleven Hoofd is, van een voldragen Kind; want in Miskramen of in de 7de of 8ſte Maand der Zwangerheid, als het Hoofd niet tegen Natuurlyk groot is, zoo kan men het met de hand zeer gemakkelyk uithalen; en niet zelden is de Natuur genoeg in ſtaat om het te ontlasten. Maar 't Kind voldragen zynde, zoo vereischt de voorzichtigheid; om het door bekwame Handgrepen af te halen, en de Vrouw aan geen onzeker lot over te geven.

§. 345.

De oorzaak, waar door het Hoofd eens voldragen Kinds in de Baarmoeder agter blyft, is gemeenlyk wanneer het met de Beenen voorkomt, of dat het eerst gekeert is, om by de Voeten te verlossen; en het Lighaam tot den Hals buiten de Geboorte zynde, men verder verkeert, ſterk en roekeloos trekt, om het Hoofd uit te halen; waar door de Hals afſcheurt en 't Hoofd agter blyft, of dat het Kind reeds eenige tyd dood geweest zynde,

de deelen verrot, en hier door afscheurt, schoon de uithaling van 't Lighaam met alle voorzichtigheid gedaan is.

§. 346.

De Verlossing in dit geval, is gevaarlyk en pynlyk voor de Vrouwen, en somtyds zeer moeijelyk voor den Vroedmeester. Eer men de Operatie begint wordt alles gereed gemaakt, volgens (§. 235—239.)

§. 347.

Men beproeft eerst, of men het Hoofd kan uithalen met een of twee vingers in de mond van 't Kind te steken, na dat men de hand in de Baarmoeder gebragt heeft, of dat berer is, men brengt een band door de Mond en Keel van 't Kind, en die doorgestoken zynde, haald men de twee eindens by elkander, en met de eene hand by de band trekkende, en met de andere het Hoofd omvat zynde, zoo trekt men 't gekeele Hoofd nederwaards; waar door men met beide handen het kan uitwerken: verders moet men, met de Na-geboorte en Vrouw handelen gelyk na alle Verlossingen.

§. 348.

Als men met de hand en band zyn oogmerk niet bereiken kan, dan moet men gebruik maken van de kromme Tang (§. 208 en 211.), en tot dat einde brengt men

(1) De linkerhand in de Baarmoeder, en draait 't Hoofd, dat het Aangezicht na de bodem der Baarmoeder gekeerd is; (2)

(2) Men brengt een Lepel op de gewone wyze, tusſchen de Hand en 't Hoofd in:

(3) Men laat een Helpſter beide haar handen even boven de Schaambeenderen leggen, en zoo veel drukken, dat de ingebragte Lepel of het Hoofd niet van plaats veranderen:

(4) Men legt aanſtonds de tweede Lepel op dezelfde wyze, aan de andere zyde van 't Hoofd:

(5) De twee Lepels geplaatst zynde, zoo, dat de kleinſte diameter van 't Hoofd (§. 62. No. 4.) tusſchen de Tang beſloten legt en de Handvatzels ſterk toegedrukt en met een band geſloten zyn; dan haald men het Hoofd langzaam en wrikkende zomtyds met kleine draaijingen nederwaards en buiten de Geboorte:

(6) Vindt men by 't uithalen een groote tegenſtand, dan maakt men, met de Schaar (§. 216.) een ruime opening in 't Agtehoofd, en drukt de Lepels naauwer tot elkander, om verder gemakkelyker de uithaling te verrigten.

§. 349.

Als het Bekken zoo mismaakt is, dat de Tang niet wel kan geplaatst worden, zoo moet men volgens de raad van *Levret* gebruik maken van zyn *Tire tête à baſcule*, of *Houfdtrekker met een wipje*. Dit Inſtrument is in de 6de *Plaat* afgebeeld; en kan veilig in alle gevallen, als het Hoofd in de Baarmoeder is agtergebleven, beproefd worden; Als men het gebruikt, dan wordt het eene einde van 't wipje lett. d. met een ſtukje Was in de ſleuf lett. c. fig. 11. vastgezet, vervolgens

brengt men het, in die legging als fig. 11. door de groote opening van 't Agterhoofds been in de holte van 't Opperhoofd. De Was door de warmte weeker wordende, maakt dat het wipje kan omkantelen, en ſtaat gelyk in fig. 1. en dus dwars zynde, ſtuit het van binnen tegens de groote opening, vervolgens brengt men twee vingers in de mond van 't Hoofd, en trekt dan eens met de vingers, en dan weder met de andere hand, by 't Inſtrument tot dat het Hoofd al ſchuivende is uitgehaald.

VIER- EN- TWINTIGSTE HOOFDSTUK.

De Keizerlyke Snede.

§. 350.

De *Keizerlyke Snede*, *Sectio Cæſarea.* In een allergewigtigſte Operatie in de Verloskunde, en die nogthans nooit behoord verzuimt te worden, zoo menigmaal als het onmogelyk is, dat een Barende Vrouw, door de Natuurlyke weg van haar Kind kan verlost worden.

§. 351.

De Oorzaken, die deze Operatie vollſtrekt noodzakelyk maken, by 't leven der Vrouwe, zyn:
(1) Alle naauwtens en mismaaktheden van 't Bekken,

ken, die de hand eens Vroedmeester beletten, dat die, nier in of uit de Baarmoeder kan gebragt worden: (§. 26.)

(2) Alle beenige Knobbels of Uitſteekzels van 't kleine Bekken, die de Verloſſing van 't Kind volſtrekt beletten: (§. 13.)

(3) Scheuringen in de Baarmoeder, waar door het Kind, geheel of ten deele in de holligheid der Buik valt: doch de tyd is kort, en men moet ſpoedig dit gewigtig beſluit nemen, want binnen weinig tyd is de Vrouw gemeenlyk overleden, en de Tekens zyn twyffelagtig, voornaamlyk in 't begin; ziet *Levret, l'art des accouchemens* 3me *Edit. pag.* 108. *&c. of het Kweekſchool der Vroedkunde verzamel.* III. *pag.* 200. *&c.* alwaar dit zelfde Werkje in 't Nederduits vertaalt is.

(4) Als een Kind buiten de Baarmoeder (§. 94.) gelegen is: maar welke zekere Tekens heeft men, dat dit plaats heeft? en wel in 't begin der Zwangerheid, want na eenige maanden, zou men menigmaal kenne ontdekken, dat het Kind buiten de Baarmoeder lag, door de buik der Vrouwe te onderzoeken, en te gelyk als men door 't onderſlaan gewaar wierd, dat de uitzetting der Baarmoeder, niet evenredig na de groote van 't Kind was. (§. 99.)

§. 352.

Uit hoofde dezer verſchillende Oorzaken, kan men de Keizerlyke Snede verdeelen, in volkomen en onvolkomen; de eerſte heeft plaats als het Kind in

in de Baarmoeder beſloten is; (§. 351. No. 1, 2, 5) En de tweede als 't Kind buiten de Baarmoeder geplaatst is. (§. 351. No. 3, 4.)

§. 353.

Als men door het ontdekken dezer Oorzaken verzekert is, dat de Keizerlyke Snede volſtrekt geſchieden moet, om Moeder en Kind aan geen zekere dood over te geven; dan dient men zoo ſpoedig als mogelyk is de Operatie te beginnen, om door tydverzuim de krachten der Vrouwe niet te verliezen en de Deelen door onnodige ſmerten te inflammeren, want de gelukkige uitkomst hier veel van afhangt, ſchoon ze met andere zware Operatien dit gemeen heeft, dat zy doorgaans te laat ondernomen wordt.

§. 354.

Tot de Operatie maakt men gereed te hebben, een holle Sonde, kromme Naaldens, gewast Garen, fyne Sponſen, een zaamtrekkend Vogt, Hegtpleiſters, Plukzel, Compreſſen, Verband, Wiekjes met eenige Wondbalſem, *Biſtorie* en Schaar. De twee laatſten volgens de manier van *Levret* gemaakt, zyn zeer geſchikt tot deze Operatie.

§. 355.

Alles gereed zynde, zoo legt men de Lyderesſe op een Rustbank met een Matras, op haar Rug neder; en regt uitgeſtrekt, en men ontlast de Blaas door

door 't Catheter van de Pis, daar na plaatst men de Helpers, zoo, dat de Vrouw kan ſtil gehouden worde, en de Operateur plaatst zich aan een der zyden van de Vrouwe.

§. 356.

Het is een vry algemeene verkiezing, de Snede der Buik te doen aan de regter of linker zyde, en wel zoo veel, dat men de peesige Scheede der *regte Spieren* geheel vermyden kan. Edoch niettegenſtaande deze aangenome wyze, zoo dunkt my, veel geſchikter en veiliger plaats de Witte Streep of *Linea alba*, tusſchen de Navel en de Kraakbeenige vereeniging der Schaambeenderen:

(1) Om dat deze op 't einde der Zwangerheid, zeer verwyderd en uitgeſpannen, tusſchen de regte Spieren gevonden wordt, waar door 'er een aanmerkelyke affland, en wel omtrent de Navel, ter wydte van 1 en $\frac{1}{2}$ duim breedte is, loopenden na onderen ſmalier:

(2) Heeft men niets anders te doorſnyden, als behalve de Witte ſtreep, de buitenſte bekleedzels der Buik met het *Buikvlies*: (*Peritonæum.*)

(3) Is het een bekwame plaats, om de Vogten uit de Buik na de Operatie te ontlasten:

(4) De zaamentrekking en inkrimping der regte Spieren en Witte Streep, zal de Wond na de Operatie veel gelyker, naauwer en ſterker ſluiten als op eenige andere plaats der Buik:

(5) Men heeft minder te vreesen, om de Ingewanden der Buik te kwetſen, by het doorſnyden van 't Buikvlies: (6)

(6) De genezing der Wond zal zeer wel volgen, zoo als uit de voorbeelden zou kunnen blyken der geene, die met ſucces van de Steen boven de Schaambeenderen geſneden zyn:

(7) De afſtand tusſchen de Navel en de Schaambeenderen, is op 't einde der Zwangerheid groot genoeg, voor een Snede van 6 à 7 duimen lengte.

§. 357.

Men moet de Buikſnede beginnen in 't midden, tusſchen de Navel en de Schaambeenderen, latende de bekleedzels weerszyden een weinig opligten, om in eens, met een klein ſneedje, al de bekleedzels door te ſnyden, indien de ſpanning der huid zulks niet toelaat, dan maakt men voorzichtig eerst een klein Wondje, tot dat men met de holle Sonde kan komen, tot onder het Buikvlies, vervolgens verwydert men met de Biſtorie of ſchaar, langs de ſleuf der Sonde, de Wond en wel eerst na onderen tot op den afſtand van een duim breedte van de Schaambeenderen, wel toeziende om de Blaas niet te kwetzen: Vervolgens gaat men na boven, om verder de Wond zoo veel te vergrooten dat men een ſnede heeft, ter langte van 6 à 7 duimen; aan 't boveneinde der ſnede, belet men door zagt drukken, het uitperſſen der Darmen.

§. 358.

Na de Buikſnede, opent men op dezelfde wyze de onderleggende Baarmoeder, en wel op die plaats die 't naast tegens de opening der Buikſnede aanlegt;

legt; by 't doorſnyden is men voorzichtig, om het Kind niet te kwetſen.

§. 359.

Buik en Baarmoeder geopend zynde, zoo haald men het Kind met de Beenen door de gemaakte Wonden na buiten, vervolgens de Na-geboorte, daar na, onderwyl de Baarmoeder zich verkleint en zaamtrekt, zoo weerhoudt men de Darmen, dat die niet tuſſchen de Wonde der Baarmoeder geknelt raken, en reinigt de Buik ſpoedig van 't Bloed met een Spons.

§. 360.

Dit verrigt zynde, zoo is de meest aangenome manier, om de Wonde der Buik verder te ſluiten door de gewone *Buikshegting*, (*Sutura Gaſtroraphia.*) die van de meesten onvermydelyk gehouden wordt. De wyze hoe deze Hegting gedaan wordt, kan men in vele Heelkundige Werken vinden, onder andere zeer duidelyk in *L. Heiſters* Heelk. onderwyz. door *H. Ulhoorn* 1ſte *Deel Hoofdſt.* 5 *p.* 113 *en Platner* 1. *Deel* 39ſte *Hoofdſt. p.* 622. Vervolgens wordt het verder verbonden met de nodige Compreſſen en 't aanleggen van het bekende Verband genaamt *'t Schouderband* of *Scapulier.*

§. 361.

Vermits de Buikhegting zeer pynlyk is, in 't aan-

aanleggen, en daar na zware Ontſtekingen rondom kan veroorzaken, daarenboven my niet volſtrekt noodzakelyk voorkomt, uit hoofde dat de Wond, die 6 à 7 duimen lang geweest is, op zyn best 3 duim na de Operatie zyn zal: dierhalven dunkt my nevens ſommigen, in alles beter de Wond te verbinden, alleenlyk met ſterk klevende Hegtpleisters; aan de onderſte hoek der Wond brengt men, een vaste en aan een draad vastgebondene Steekwiek, beſtreken met een Wondbalzem, by voorbeeld de *Balſ. Arcæi*, om een opening te houden tot ontlasting der vogten, welke in de Buik zich mogten verzamelen; vervolgens legt men 'er over, eenige met Brandewyn en Azyn natgemaakte *Compreſſen:* en eindelyk wordt het met een wel *vereenigend Verband* omſloten. Ziet *L. Heiſters l. c.* 2de *Deel p.* 1151.

§. 362.

De Vrouw verbonden zynde, zoo laat men haar verder op haar Rug nederleggen, het Hoofd en Borst wat verheven, de Dyen geſloten en de Kniën een weinig gebogen; voor 't overige wordt zy behandeld ten opzichte der Levensregel, Geneesmiddelen, &c. na de voorkomende omſtandigheden en toevallen, overeenkomſtig de manier, zoo als by alle Zwaargewonden plaats heeft, waaromtrent men omſtandig kan onderrigt worden, in de *Comment van de Beroemde* VAN SWIETEN *over de Aphorismi van den Grooten* BOERHAVE 1ſte *Deel* §. 192—217.

§. 363.

§. 363.

Als het Kind buiten de Baarmoeder legt, (§. 350. No. 3, 4.) dan heeft men alleen de Buikſnede (§. 357.) te doen, en dus een onvolkomen Keizerlyke Snede: en men moet als het Kind in een der Fallopiaanſche Trompetten of Eyernesten beſloten lag, dezelve openen, en het even als uit de Baarmoeder afhalen. (§. 359.) Schoon in dit geval 'er meer vrees voor 't leven der Vrouwe is, als wel wanneer het Kind in de Baarmoeder legt, om reden, dat als de Koek buiten de Baarmoeder is ingeplant, men by het afhalen derzelve eerder, een doodelyke Bloedſtorting krygen zal, die veroorzaakt wordt, om dat de plaats der inplanting minder bekwaam is, als de Baarmoeder, om zich intekrimpen, en de opene Bloedvaten te ſluiten.

§. 364.

Men behoorde altoos de Keizerlyke Snede te doen, om het Kind te behouden, indien het nog leefde, by Vrouwen die in de drie laatſte Maanden der Zwangerheid of in den Arbeid ſterven, en wel zoo ſpoedig na het overlyden als mogelyk is; ſchoon nogthans met dezelfde voorzichtigheid als of zy leefde, eensdeels om zich tot de Operatie bekwamer te maken; en daarenboven, om dat de Wonden geen volſtrekte oorzaak der dood zyn zoude, indien de Vrouw nog eenig leven hadde.

VERKLARING DER EERSTE PLAAT.

Vertoont het Bekken van boven, tot de helft verkleind, om een regt Denkbeeld te geven van de ruimte der ingang van 't kleine Bekken. (*)

a. a. a. Heiligbeen, *Os Sacrum.*

b. b. Heupbeenderen, *Offa Ilei.*

c. c. Schaambeenderen. *Offa Pubis.*

d. d. Zitbeenderen, *Offa Ifchii.*

e. e. Scherpe uitſteekzels der Zitbeenderen, *Proceſſus Spinoſi Offium Iſchii.*

f. Stuartbeen, *Os Coccygis.*

g. Kraakbeenige vereeniging der Schaambeenderen, *Synchondrofis Offium Pubis.*

h. h. Afſtand der voorſte uitſteekzels der Heupbeenderen, *Proceſſus Anteriores Offium Ilei* is 10 duim.

k. k. Afſtand tuſſchen de bovenſte hoek van 't Heiligbeen, en de bovenſte rand der Schaambeenderen, is 4 duim 4 lin.

i. l i. l. De ſchuinſche afſtanden van de vereenigingen van 't Heiligbeen met 't Heupbeen, tot de bovenſte rand der Schaambeenderen, boven 't ovale gat, is 5 duim 4 lin.

m. m Dwarſche afſtand van de eene *baſis* van 't Heupbeen tot het andere is 6 duim.

n. n. De Kraakbeenige vereenigingen van 't Heiligbeen met de Heupbeenderen, *Synchondroſes Sacro Illacæ.*

o o. Kam of bovenſte rand der Heupbeenderen, *Criſta Oſſium Ilei.*

i. i. m. m. l l k k Vertoont met ſtipjes de omtrek der Ingang van 't kleine Bekken en tegelyk de plaats, welke het groote van het kleine Bekken afſcheid. is 16 duim.

VER-

(*) *Het Bekken waar na de afteekeningen in Plaat* I II. III. *en* IV. *gemaakt zyn, was welgemaakt en van 't grootſte ſoort. Wanneer ik de juiſte maat van dit Bekken, agter yder afmeting geplaatst hebbe.*

VERKLARING DER TWEDE PLAAT.

Vertoont het Bekken van onderen, tot de helft verkleind, om een Denkbeeld te geven der ruimte, die de uitgang van 't kleine Bekken heeft, zonder de Heilig-Zitbeens-Banden, en regt van vooren inziende.

a. a. 't Heiligbeen, *Os Sacrum.*

b. b Heupbeenderen, *Ossa Ilei.*

c. c. Schaambeenderen, *Ossa Pubis.*

d. d. Afstand tusschen de knobbels der Zitbeenderen, *Tubera Ossium Ischii* is 5 duim.

e. e. Afstand, tusschen de scherpe uitsteekzels der Zitbeenderen, *Processus Spinosi Ossium Ischii* is $4\frac{1}{2}$ duim.

f. Staartbeen van agteren, *Os Coccygis.*

g Kraakbeenige vereeniging der Schaambeenderen, *Synchondrosis Ossium Pubis.*

h. h. Voorste uitsteekzels der Heupbeenderen, *Processus anteriores Ossium Ilei.*

i. i. Een gedeelte de *Acetabula.*

k. k. Afstand, tusschen de punt van 't Staartbeen en de onderste rand der Schaambeenderen.

l. l. De bovenste zydelyke gedeeltens van 't Heiligbeen.

m. m. De groote onderste uitranding en *Bases* der Heupbeenderen.

n. n. Kraakbeenige vereenigingen, van 't Heiligbeen met de Heupbeenderen, *Synchondroses Sacro Iliacæ.*

o. o. Kam of bovenste rand der Heupbeenderen, *Crista Ossium Ilei.*

VERKLARING DER DERDE PLAAT.

Vertoont het Bekken van onderen, tot de helft verkleind, om een Denkbeeld te geven der ruimte, die de uitgang van 't kleine Bekken heeft, vereenigt met de Heilig Zitbeens-Banden, en ſchuins inziende na 't Heiligbeen.

a. Het bovenſte en onderſte gedeelte van 't Heiligbeen.
b. b. Heupbeenderen, *Oſſa Ilei.*
c. c. Schaambeenderen, *Oſſa Pubis.*
d. d. Knobbels der Zitbeenderen, *Tubera Oſſium Iſchil.*
e. e. Scherpe uitſteekzels der Zitbeenderen, *Proceſſus Spinoſi Oſſium Iſchii.*
f. k. Staartbeen van agteren, *Os Coccygis.*
g. Kraakbeenige vereeniging der Schaambeenderen, *Synchondroſis Oſſium Pubis.*
h. h. Voorſte uitſteekzels der Heupbeenderen, *Proceſſus Anteriores Oſſium Iſchii.*
i. i. i. i. Vertoont met ſtipjes de geheele omtrek der uitgang, is 13 duim.
k. k. Afſtand tuſſchen de punt van 't Staartbeen en de onderſte rand der Schaambeenderen, is 4 duim.
l. l. l. l. De buitenſte Heilig-Zitbeens-Banden, *Ligamenta Sacro Iliaca Externa.*
m. m. Afſtand tuſſchen de knobbels der Zitbeenderen.
n. n. *Acetabula.*
o. o. De onderſte gedeeltens der Heupbeenderen.

VER-

VERKLARING DER VIERDE PLAAT.

Vertoont de linkerzyde van het Bekken en de Lendewervelen op de helft verkleind, en in't midden doorgezaagd, om een regt Denkbeeld van de diepte en legging van 't Bekken te geven.

a. a. 't Heiligbeen.

b. b. Binnenfe oppervlakte van 't Heupbeen.

c. Schaambeen.

d. Knobbel des Zitbeens.

e, Scherp uitfteekzel des Zitbeens.

f. g. Staartbeen.

g. Kraakbeenige vereeniging der Schaambeenderen.

h. Voorfte uitfteekzel van 't Heupbeen.

i. i. Vertoont met ftipjes de plaas, alwaar het groote van 't kleine Bekken afcheid, en te geyk de Ingang van 't kleine Bekken is.

k. k. k. k. k. De vyf Lenden-Wervelen.

l. l. De buitenfte Heilig-Zitbeens Band, *Ligamentum Sacro Iliacum Externum.*

m. De binnenfte Heilig Zitbeens-Band, *Ligamentum Sacro Iliacum Internum.*

n. 't Fyronde gat, *Foramen Ovale.*

o. o. De diepte van 't kleine Bekken, gerekend van de Ingang tot het onderfte gedeelte des Zitbeens, is 4 duim.

p. p. De hoogte der kraakbeenige vereeniging der Schaambeenderen, is 1½ duim.

q. q. q. De bogt van 't Heilig en Staartbeen, van de vereeniging der onderfte Lendenwervel tot de punt van 't Staartbeen.

r. r. De Lyn van zwaarte aantoonende hoe het Bekken legt by een ftaande Vrouw.

s. Zitbeen, *Os Ifchium.*

t, t. De As van 't Bekken.

VERKLARING DER VYFDE PLAAT.

Vertoont het Hoofd van een voldragen Kind, dat in zyn natuurlyke gedaante zeer wel gedroogt, maar van 't kleinſte ſoort was: het is op de helft verkleind. En de juiſte afmetingen aangetekend.

FIG. I.

Vertoont het Hoofd geheel met 't Aangezicht na vooren.

a. De naad, die het Voorhoofdsbeen, by eerstgeboore Kinderen, in tweën verdeeld.

b. Een gedeelte der voorſte Fontanel.

c. Het einde der Voorhoofdsnaad by de Neusbeenderen.

d. d. Het Voorhoofdsbeen, *Os Frontis.*

e. e. De zydelyke deelen der Opperhoofdsbeenderen.

f. f. Het Onderkaakbeen.

g. Een naad, waar door het Onderkaakbeen by eerstgeboore Kinderen verdeeld is.

h. h. De Oogholten.

FIG. II.

Vertoont het bovengedeelte van 't Hoofd.

a. b. De afſtand tuſſchen het Voorhoofd en 't Agterhoofd, is 4 duim 2 lin.

c. d. De kleinſte breedte van 't Opperhoofd is 3 duim.

e. f. De grootſte breedte van 't Opperhoofd is $3\frac{1}{4}$ duim.

g. g. Het Voorhoofsbeen, *Os Frontis.*

h. h. De twee Opperhoofdsbeenderen, *Oſſa Verticis.*

i. Een gedeelte van 't Agterhoofdsbeen.

k. De voorſte Fontanel.

l. De Pylnaad *Sutura Sagittalis.*

m. De agterſte Fontanel.

FIG.

FIG. III.

Vertoont het Hoofd van agteren.

a. Een gedeelte der Pylnaad.

b. c. c. De agterfte Fontanel benevens de Hoeknaad, *Sutura Lambdoidea.*

d. Het Onderkaakbeen van agteren.

e. f. De grootfte breedte van 't Opperhoofd.

g. Het Agterhoofdsbeen, *Os Occipitis.*

h. h. Het agterfte gedeelte der Opperhoofdsbeenderen.

FIG. IV.

Vertoont het Hoofd op zyde:

a. b. De grootfte lengte van 't Hoofd gerekent van 't Voorhoofd tot 't Agterhoofd, is $4\frac{1}{4}$ duim.

c. m. Afftand van de Kin tot de Kruin, is $4\frac{1}{2}$ duim.

d. a. Afftand van 't Voorhoofd tot het onderfte gedeelte van 't Agterhoofd $3\frac{3}{4}$ duim.

e. f. Een naad by Kinderen tusfchen het Opperhoofdbeen en 't Slaapbeen.

g. Het Voorhoofdsbeen.

h. Het Opperhoofdsbeen.

i. Gedeelte van 't Agterhoofdsbeen.

k. Het Slaapbeen *Os Temporis.*

l. Het Onderkaakbeen.

VERKLARING DER SESDE PLAAT.

FIG. I.

Vertoont de Hoofdtrekker van Levret (§ 249.) *op de helft verkleint met een dwars uitſtaande Wijje.*

a. a. Een vierkant ſtaale Staafje ter langte van $7\frac{1}{2}$ duim.

b. Een hout Handvatzel.

d. d. Een ſtaale Wipje van $2\frac{1}{2}$ duim lang, en $\frac{1}{4}$ duim breed.

e. Een Spil, loopende door het Staafje *a.* waarop het Wipje *d.* draaijen kan.

FIG. II.

Vertoont dezelfde Hoofdtrekker, als fig. I. *maar op zyde, en met een regt opſtaande Wipje.*

a. a. Een vierkant ſtaale Staafje.

b. Het houte Handvatzel.

c. Een fleuf aan 't boveneinde van de Staaf *a.* tusſchen welke het Wipje kan leggen en doordraaijen; en als men het gebruiken zal, dan legt men wat Was by *c.* om het Wipje *d. d.* ſtaande te houden.

VER-

VERKLARING DER SEVENDE PLAAT.

Vertoont de kromme Tang, van welke in §§. 211.) gesproken is, op zyn juiste maat: men gebruikt ze geheel onbekleedt.

FIG. I.

Vertoont de twee Lepels der Tang gesloten.

a. b. De geheele langte der Tang, is $12\frac{1}{2}$ duim, gelyk de kromme Tang van *Smellie*. Maar van *Levret*, is die 15 duimen.

c. b. De Handvatzels zyn van Hout, is $3\frac{1}{4}$ duim lang, overeenkomstig die van *Smellie*: Maar van *Levret* zyn die geheel van staal, aan de eindens met haken en $5\frac{1}{2}$ duim lang.

d. e. De grootste afstand tusschen de bogt der Lepels is gelyk de Tang van *Levret*, en $2\frac{1}{4}$ duim.

f. f De dwarse groeven, om welke men de band slingert, als de Tang vast gesloten wordt.

g. g. Kopere Ringen tot vastigheid der Handvatzels.

h. h. De zaamvoeging of scharnier der Lepels geheel overeenkomstig de Tang van *Smellie*, en zeer verschillende van die van *Levret* ziet (§. 213.)

FIG. II.

Vertoont een Lepel der Tang met de holle binnezyde voorwaards.

a. b. De langte der Lepel en Handvatzel is $12\frac{1}{2}$ duim.

c. b. De langte van 't houte Handvatzel, is $3\frac{1}{4}$ duim.

d. d. De bogt, waardoor de kromme Tang verschilt, van de regte.

d. e.

d e. Een boeje. waardoor het houte Handvatzel een duim hoger wordt, als het onderſte gedeelte der Lepel by *d.*

f. De groef van 't Handvatzel.

g. g. De grootſte breedte der Lepel. is 1 duim; Maar by *Smellie* en *Levret* is die 1¼ duim.

h.h.h.h. Een wat uitgeholde rand. waardoor de binnenzyde lager en platter wordt. en den omtrek een verheven randje krygt. overeenkomſtig de Tang van *Levret*: Maar by *Smellie* is dit glad en rond. en met leer bekleedt, en glydt hier door ook ligter af.

i. k. e. De ſluiting of ſcharnier der Lepel aan de buitenzyde.

FIG. II.

Vertoont de binnenzyde van het Handvatzel, benevens de ſchuins ingevylde groef a. b. welke ſluit in een evengelyke groef der andere Lepel waardoor ze zich onderling ontfangen gelyk FIG. I.

BERICHT AAN DEN BOEKBINDER.

Het wit moet aan de Platen blyven en hier over geplaatst worden, zoo, dat zy buiten het Boek uitſlaan.

LYST DER HOOFDSTUKKEN.

Hoofdstuk		Pag.
I.	*Het Bekken der Vrouwe, benevens derzelfs Ongemakken, zoo als die in de Verloskunde moeten gekend worden.*	1
II.	*De uit- en inwendige Teeldeelen der Vrouwe, benevens derzelver Ongemakken, en nevensleggende Deelen in 't kleine Bekken.*	11
III.	*De Deelen van 't Kind, benevens derzelver Ongemakken, voor zoo over die in de Verloskunde moeten gekent worden.*	23
IV.	*De Deelen, die Moeder en Kind in de tyd der Zwangerheid verëenigen, benevens derzelve Ongemakken, voor zoo ver die betrekking tot de Verloskunde hebben.*	30
V.	*De Zwangerheid.*	38
VI.	*Het Ontberen.*	48
VII.	*De Bloedvloeijingen.*	58
VIII.	*De Natuurlyke Verlossingen*	65
IX.	*Van Tweelingen of meerder Kinderen.*	83
X.	*De Ontlasting na de Na geboorte.*	87
XI.	*De Instrumenten, die hedendaags in de Verloskunde gebruikt worden.*	92
XII.	*Aangaande het Keeren van een vrugtdragen Kind, dat met het Hoofd in de Geboorte voorkomt.*	103
XIII.	*Aangaande een Kind, welk in de Geboorte voorkomt met twee Voeten of Knien.*	112

Hoofd-

Hoofdstuk		Pag.
XIV.	*Een Kind, dat met een Voet of Knie in de Geboorte voorkomt.*	120
XV.	*Een Kind, 't welk aan den bovensten Ingang van 't kleine Bekken met de Billen voorkomt.*	123
XVI.	*Een Kind met een of twee Armen in de Geboorte voorkomende.*	128
XVII.	*Een Kind met de Rug, Buik, agter- of voorzyde der Borst, Hals, Lenden, Schouders of Heupen in de Geboorte voorkomende.*	133
XVIII.	*Een Kind met het Hoofd geklemt, het Aangezicht gekeert na 't Heiligbeen der Vrouwe.*	138
XIX.	*Een Kind met het Hoofd geklemt, het Aangezicht gekeert na de Schaambeenderen der Vrouwe.*	147
XX.	*Een Kind met het Hoofd geklemt, het Aangezicht gekeert na de linker of regterzyde van het Bekken der Vrouwe.*	152
XXI.	*Een Kind met het Hoofd geklemd, het Aangezicht regt nederwaards gekeert.*	157
XXII.	*Een Kind met de Schouders geklemd, op de Ingang van 't kleine Bekken.*	163
XXIII.	*'t Hoofd van een Kind, agtergebleven in de Baarmoeder, na dat het Lighaam 'er is afgescheiden.*	167
XXIV.	*De Keizerlyke Snede*	170
	Verklaringen der Platen.	178

PL: I.

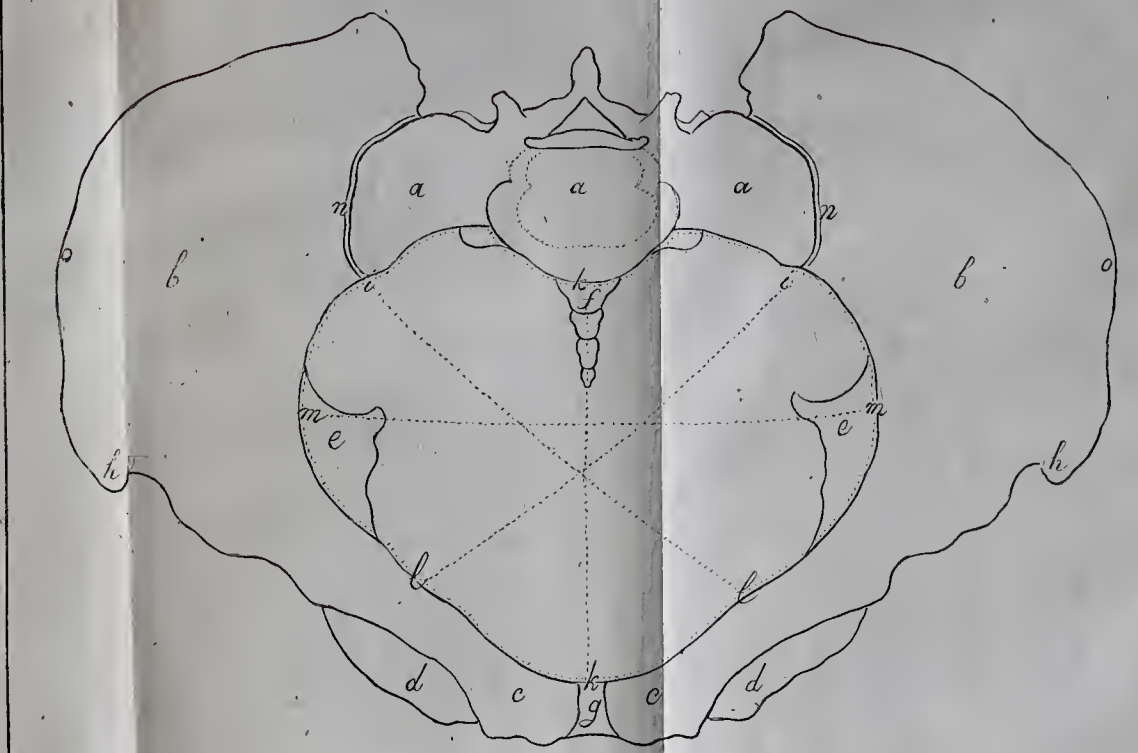

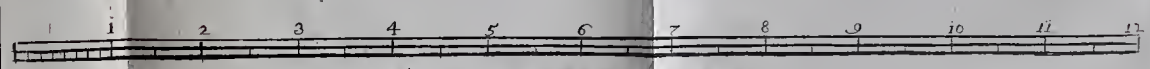

Rhijnlandsche Duimen tot de helft verkleind.

PL. II.

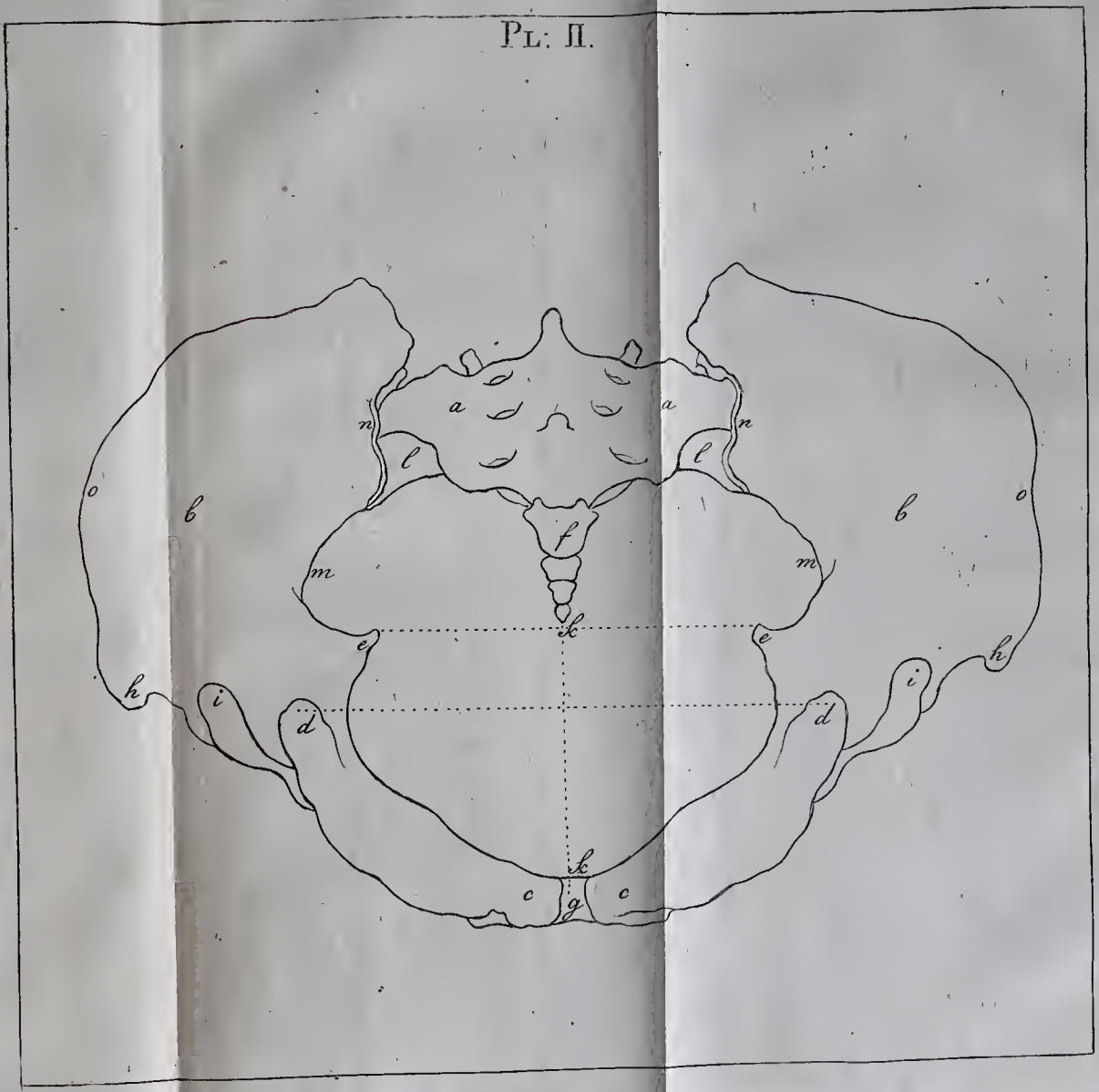

PL: III.

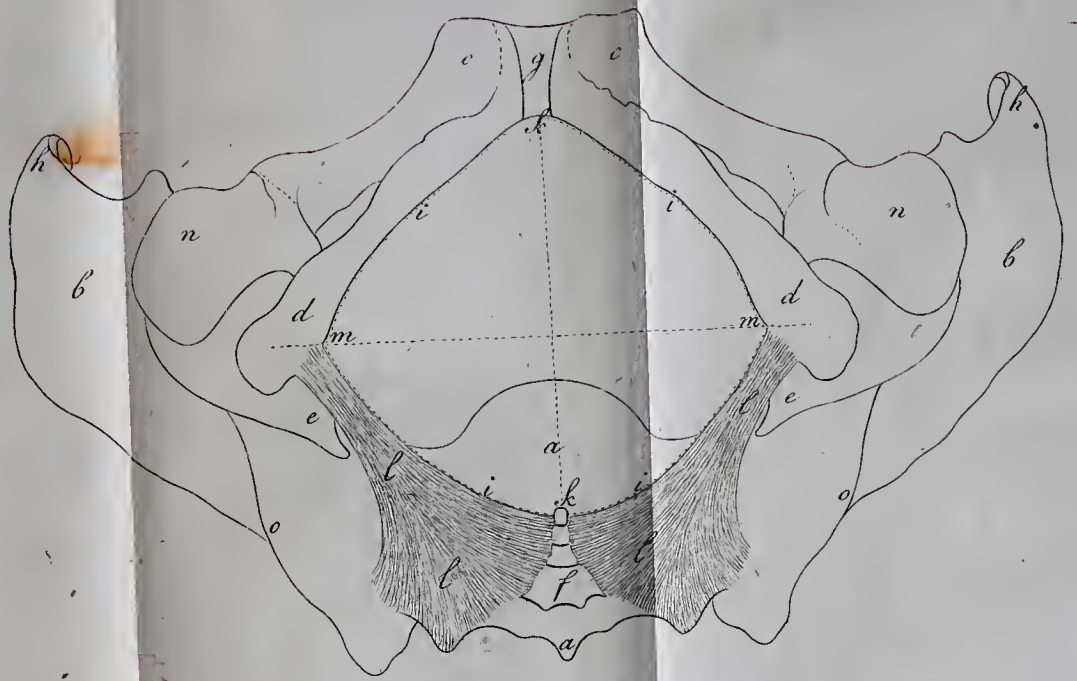

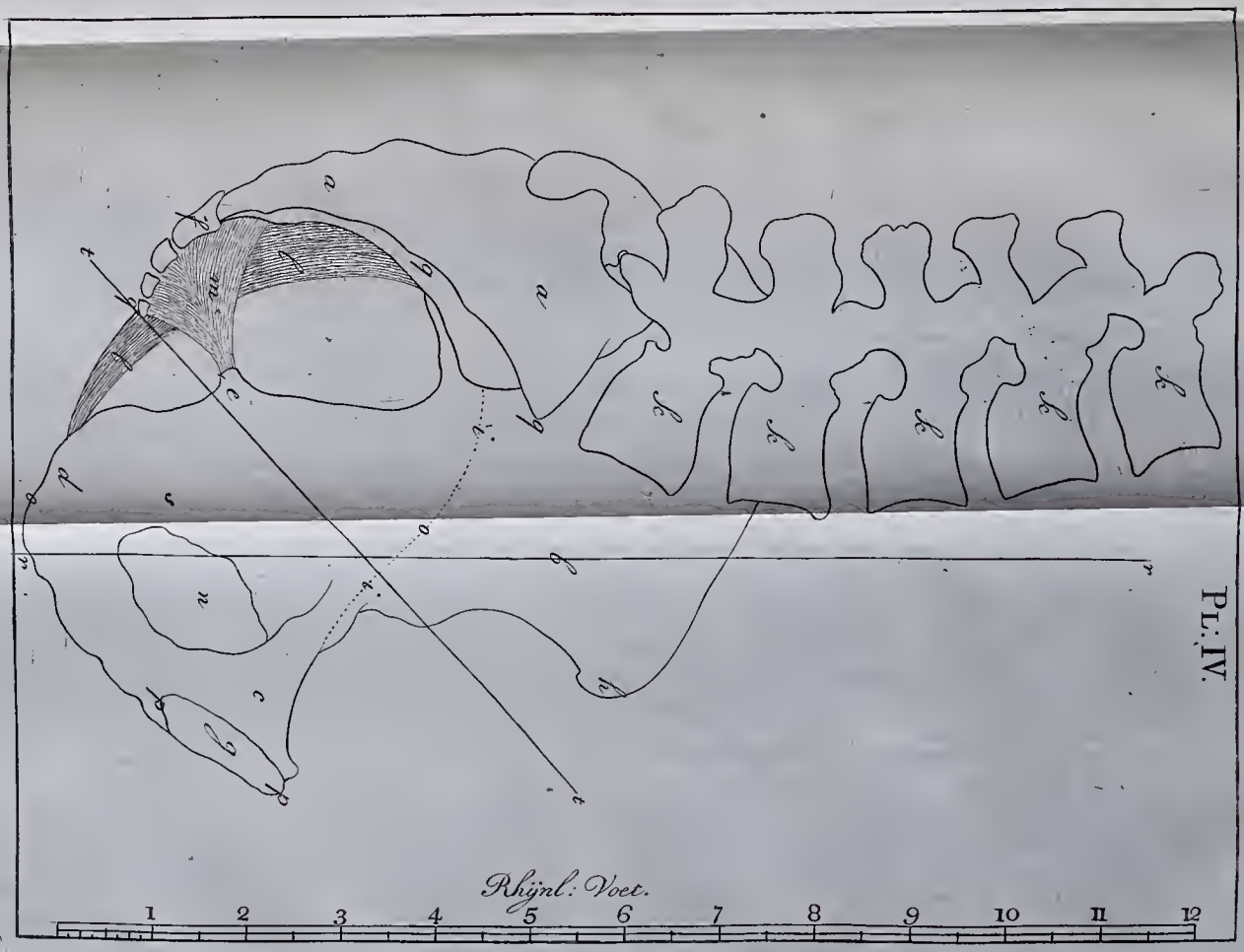

PL. IV.

PL. V.

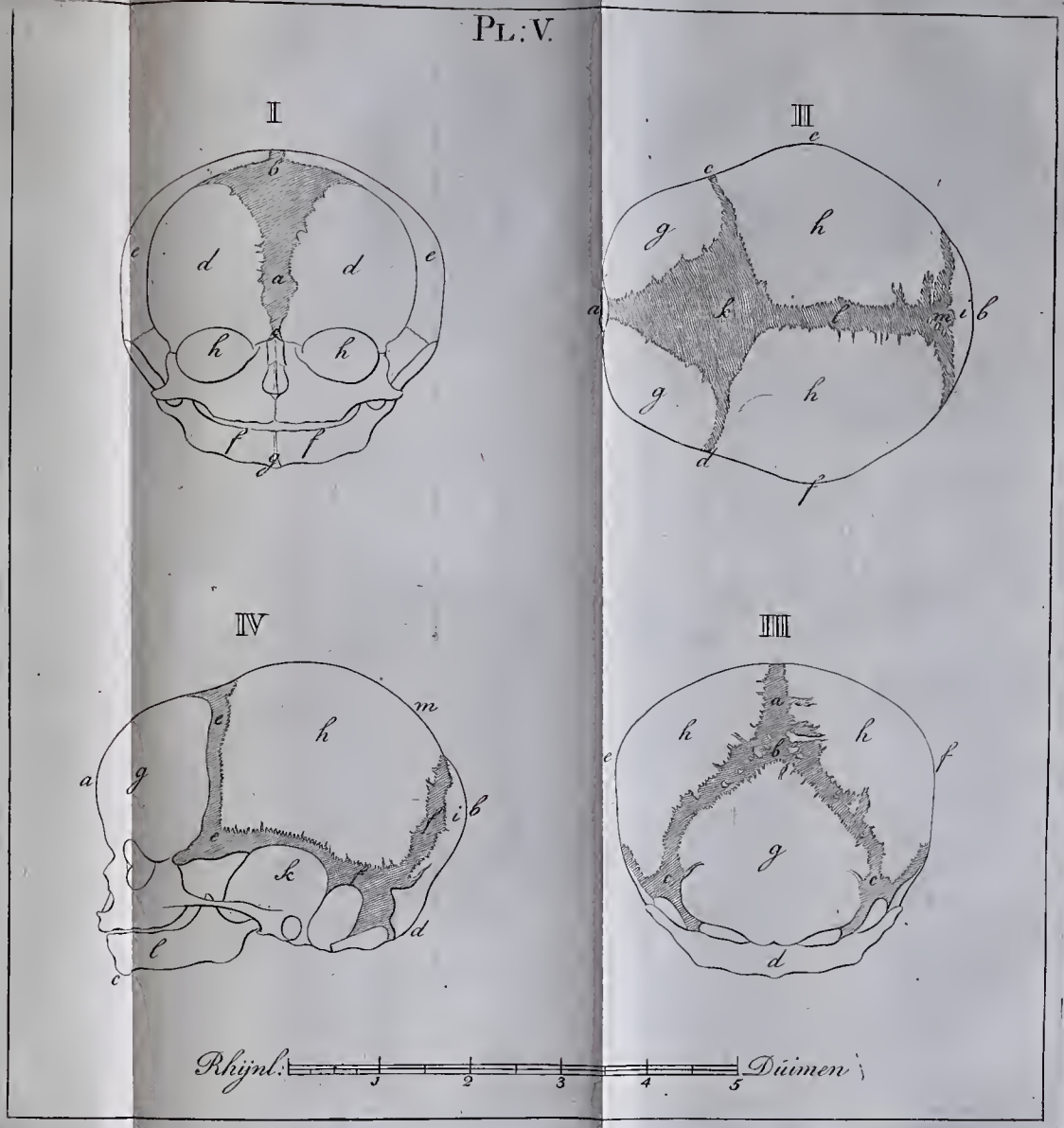

PL: VI.

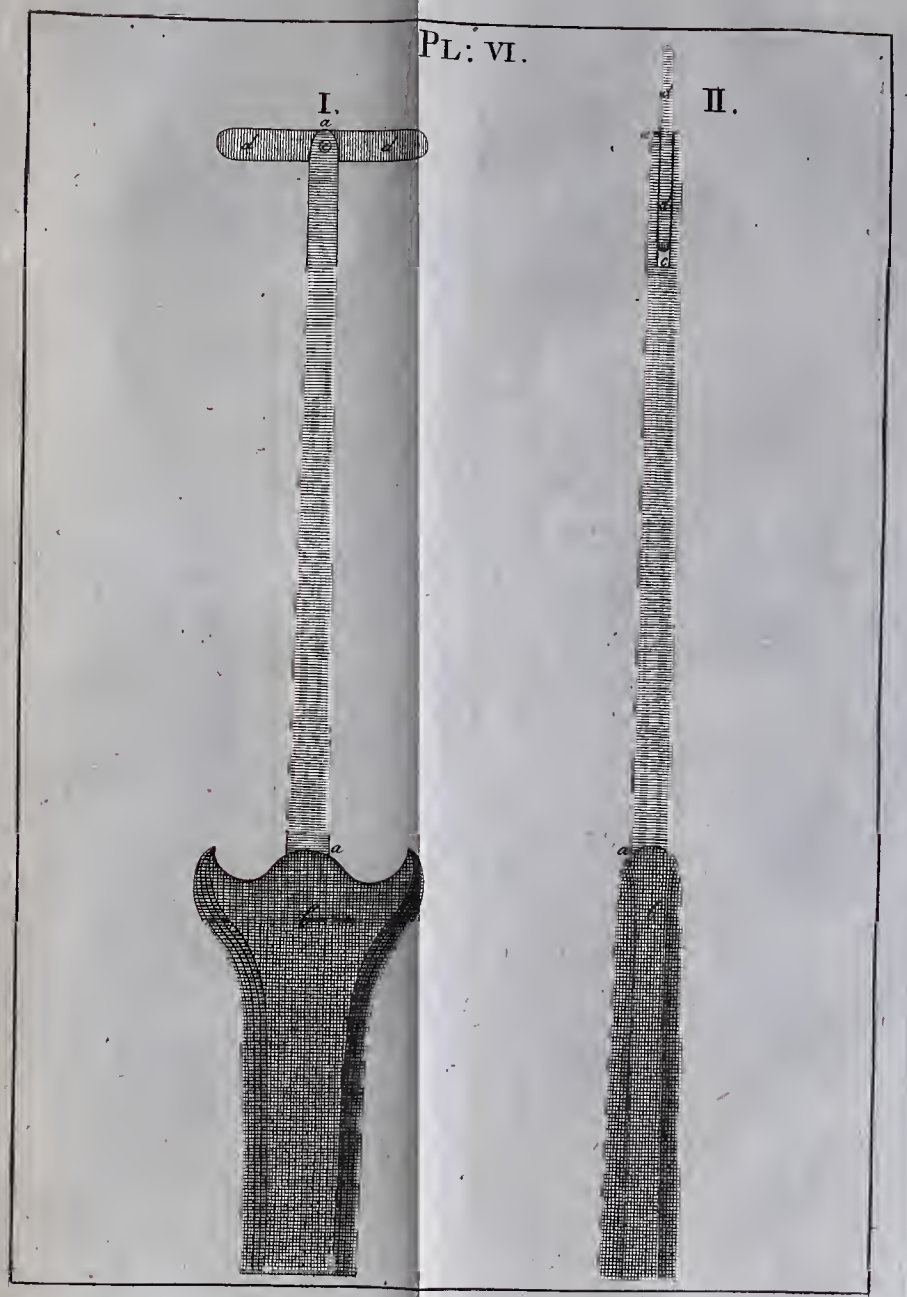

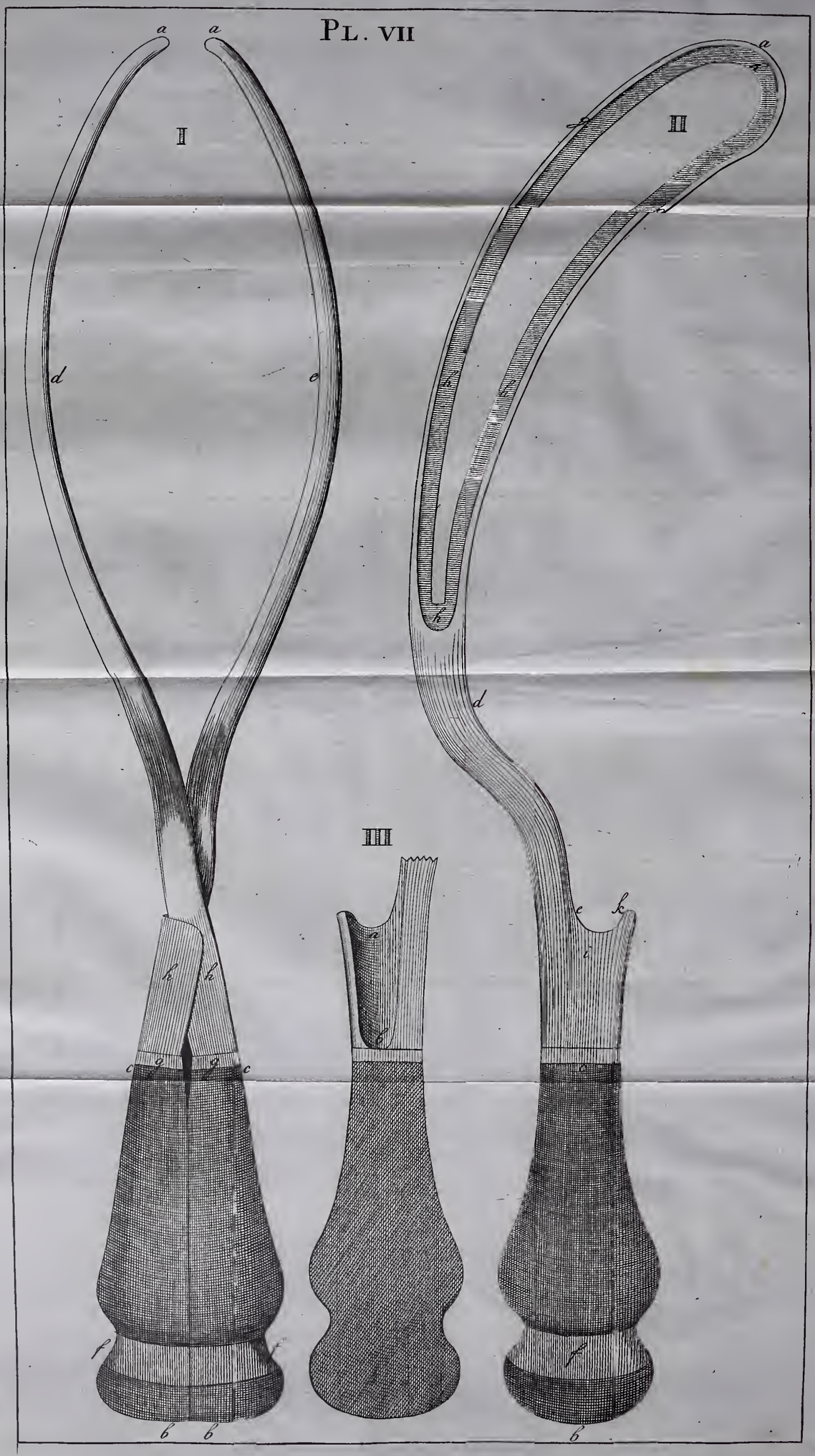
Pl. VII
I
II
III
IIII
a
a
a
d
o
d
k
k
k
k
e
k
i
c
c
c
c
b
b
b
b
b
f
f
f